



Huishoudelijk reglement tribunezaal De Route

Artikel 1 – Algemeen

Het huishoudelijk reglement bepaalt de specifieke gebruiksvoorwaarden per zaal.

Definitie van de gebruikte termen:

Aanvrager: Persoon ouder dan 18 jaar die het aanvraagformulier ondertekent.

Gebruiker: Organisatie die gebruik maakt van de zaal.

Bezoeker: Persoon die de activiteit bezoekt.

Artikel 2 – Beschrijving infrastructuur

Dit reglement regelt de ter beschikkingstelling van de tribunezaal van gemeenschapscentrum De Route, gelegen te Stationstraat 201, 9170 Sint-Gillis-Waas.

De tribunezaal is de met inbegrip van het balkon, de zittribune en het podium.

Deze ruimte omvat max. 346 zitplaatsen, men kan de tribunezaal ook huren zonder het balkon, 206 zitplaatsen.

Wanneer de techniek gebeurt vanuit de tribunezaal zijn er maximum 329 zitplaatsen.

Een gedetailleerde beschrijving van de infrastructuur vindt men in de technische fiche in artikel 13.

Artikel 3 – Doel van de zaal

Volgende activiteiten zijn toegelaten in de tribunezaal:

- vergaderingen
- repetities
- vormingen
- theatervoorstellingen
- filmvoorstellingen
- recepties en ontvangsten
- dansvoorstellingen
- muziekvoorstellingen
- literaire voorstellingen
- symposia en congressen
- academische zittingen

In twijfelgevallen oordeelt de afdeling Cultuur en Toerisme of de activiteit overeenstemt met het doel van de zaal.

Voor handelsactiviteiten moet men vooraf schriftelijk toestemming vragen aan het college van burgemeester en schepenen.

Artikel 4 – Wie kan van de zaal gebruik maken?

Categorie A: Lokale overheden, scholen, feestcomités en adviesraden

- Gemeentebestuur / OCMW
- Politie / Brandweer

- Scholen van Sint-Gillis-Waas / Oudercomités
- Gemeentelijke Feestcomités / vzw Tempus De Route
- Adviesraden
- Humanitaire organisaties
- Intergemeentelijke samenwerkingsverbanden

Categorie B: Erkende verenigingen

Verenigingen die bij beslissing van het schepencollege voorkomen op de inventaris van 'verenigingen van Sint-Gillis-Waas'.

Categorie C: Inrichters van activiteiten met een socio-cultureel / sportief karakter die niet thuishoren in de voorgaande categorieën

- Niet-erkende verenigingen van Sint-Gillis-Waas
- Verenigingen, scholen en organisaties met een maatschappelijke zetel buiten Sint-Gillis-Waas

Categorie D: Inrichters van activiteiten met een commercieel karakter die hun uitbatingadres of zetel in Sint-Gillis-Waas hebben.

Categorie E: Alle overige gebruikers die niet terug te brengen zijn onder voorgaande categorieën.

- Privé-personen
- Inrichters van activiteiten met commercieel karakter die hun uitbatingadres of zetel buiten Sint-Gillis-Waas hebben

Artikel 5 – Reservaties

Om een zaal te reserveren wordt een officieel aanvraagformulier ingevuld, gedateerd en ondertekend door de kandidaat-gebruiker.

Jaarlijks terugkerende activiteiten moeten steeds opnieuw aangevraagd worden.

Elke aanvraag wordt in chronologische volgorde behandeld, op basis van de datumstempel.

De kandidaat-gebruiker die als eerste de zaal aanvraagt en voldoet aan alle voorwaarden, beschikt over de zaal. Er worden geen opties voor de zaal genoteerd.

De aanvraagperiode loopt over het lopende seizoen en het daarop volgende seizoen.

Een seizoen begint op 1 september en eindigt op 30 juni.

Op vrijdag en zaterdag wordt geen kalendergebruik toegestaan.

Artikel 6 – Annulering

De annulering gebeurt schriftelijk en ten laatste één week voor de activiteit.

Het gemeentebestuur heeft steeds het recht om over de gereserveerde zaal te beschikken en verwittigt de gebruiker schriftelijk, minstens 4 weken op voorhand. In dit geval wordt het eventueel reeds betaalde tarief terugbetaald aan de gebruiker. De gebruiker heeft geen recht op schadevergoeding.

Het gemeentebestuur kan de zaal sluiten om reden van openbaar nut, veiligheid of in geval van overmacht, zonder dat de gebruiker een schadevergoeding kan vorderen.

Artikel 7 – Gebruiksvoorwaarden

7.1 Bestemming

De organisator mag geen andere bestemming geven aan de gebouwen dan die waarvoor de verhuring werd toegestaan.

Het is niet toegelaten om dranken en etenswaren te consumeren in de Tribunezaal. Het is verboden zich te begeven in ruimten voorbehouden aan de diensten van de inrichting. Dieren zijn niet toegelaten. Met uitzondering van de blindgeleide honden.

Aan de gebruiker die deze regels niet respecteert, kan elke volgende reservatie geweigerd worden.

7.2 Afspraken vooraf

De gebruiker neemt vooraf contact op met de afdeling Cultuur en Toerisme om een vlotte organisatie te waarborgen.

De gebruiker maakt tevens de nodige afspraken met betrekking tot het afhalen van de sleutel, de te betalen retributie, het gewenste materiaal en eventuele technische bijstand.

De sleutel dient te worden afgehaald bij de afdeling Cultuur en Toerisme tijdens de kantooruren.

Gemeente Sint-Gillis-Waas
afdeling Cultuur en Toerisme
Stationstraat 201 bus 1
9170 Sint-Gillis-Waas
03 229 02 00
deroute@sint-gillis-waas.be

7.3 Technische ruimten en apparatuur

De toegang tot de technische lokalen is verboden voor onbevoegden. Specificaties kan men terugvinden in de technische fiche per zaal.

De technische uitrusting, zoals de geluids- en projectieapparatuur, wordt op schriftelijk verzoek (via het aanvraagformulier) ter beschikking gesteld van de gebruiker. Er is in gemeenschapcentrum De Route een beamer en kleine geluidsinstallatie met 1 microfoon (zonder bediening) aanwezig. Deze kunnen gratis geleend worden voor gebruik in gemeenschapcentrum De Route, indien nog beschikbaar. Bij verlies of schade worden de kosten integraal verhaald op de gebruiker. Wanneer misbruik van dit materiaal wordt vastgesteld, kan toekomstig gebruik aan de gebruiker geweigerd worden.

De gespecialiseerde uitrusting, zoals licht- en geluidsapparatuur voor grotere activiteiten, van de Tribunezaal wordt ter beschikking gesteld van de gebruikers. De bediening van deze gespecialiseerde apparatuur gebeurt altijd door of in aanwezigheid van de aangestelde technicus.

7.4 Gebruik keuken

Het aanwezige keukenmateriaal staat ter beschikking van de organisatoren als zij dat aanvragen. Het keukenmateriaal wordt na gebruik teruggezet zoals aangegeven. Gebruikers

controleren de inventaris voor gebruik. Zij zijn verplicht achteraf aan te geven welke materialen zij tijdens de organisatie verloren of gebroken hebben.

In de culturele zalen mogen geen maaltijden bereid worden. Er mogen wel bereide maaltijden opgewarmd worden in de keuken.
Het is niet toegestaan om elders in het gebouw maaltijden te bereiden of op te warmen

7.5 Gebruik meubilair

De organisator beschikt over het gereserveerde lokaal, het beschikbare meubilair, binnen de globale veiligheids- en gebruiksvoorschriften. De organisator maakt vooraf afspraken over de aard en het aantal meubels. Dit meubilair moet vanzelfsprekend in het gebouw blijven. Het slepen van meubilair is niet toegestaan.

Na de activiteit wordt het gebruikte meubilair gereinigd en aan de kant geplaatst.

7.6 Verwarming en verlichting

De organisator informeert zich voldoende over de werking van de verlichting en verwarming. Daarvoor kan hij terecht bij de afdeling Cultuur en Toerisme.

7.7 Versieringen en publiciteit

Het is ten strengste verboden de ramen, de deuren, de muren, de panelen, de vloeren ... te benagelen, te beplakken, te beschilderen of van enig ander hechtingsmiddel te voorzien. Versieringen worden uitsluitend aangebracht in overleg met de afdeling Cultuur en Toerisme. Versieringen uit licht ontvlambare materialen en kaarsen en open vuren zijn in en rondom de gebouwen verboden.

Versieringen mogen niet in strijd zijn met de bepalingen van het reglement in het kader van brandpreventie in voor publiek toegankelijke inrichtingen.

7.8 Gelijktijdige activiteiten

De activiteit mag andere activiteiten die op hetzelfde moment plaatsvinden in het gebouw zo min mogelijk hinderen.

7.9 Begin- en einduren

De tribunezaal is alle dagen open vanaf 9 uur.

Tijdens de verlofperiodes kunnen de gemeentelijke zalen niet gereserveerd worden. Gemeentelijke activiteiten en de gemeentelijke speelpleinwerking vormen hierop een uitzondering.

Verlofperiodes:

- 1 januari
- Pasen
- 1 mei
- O.L.H.Hemelvaart
- Pinksteren
- maand juli
- 15 augustus
- 1 november
- 24 december vanaf 16 uur
- 25 december
- 31 december vanaf 16 uur

Bij eventuele aanvragen voor gebruik van de zaal op andere feestdagen zal de afdeling Cultuur en Toerisme onmiddellijk meedelen of dit mogelijk is en of er al dan niet gemeentepersoneel aanwezig kan zijn.

Het sluitingsuur is vastgesteld zoals bepaald in het politiereglement op:

- 1 uur 's morgens behoudens de nacht van vrijdag op zaterdag en de nacht van zaterdag op zondag;
- 2 uur 's morgens de nacht van vrijdag op zaterdag en de nacht van zaterdag op zondag.

De burgemeester kan op aanvraag toelating verlenen om occasioneel af te wijken van het sluitingsuur.

Afwijkingen inzake beginuren zijn mogelijk in afspraak met de afdeling Cultuur en Toerisme. Het is verboden in de zaal te vertoeven voor of na de afgesproken uren.

7.10 SABAM en billijke vergoeding

De gebruiker stelt zich in orde met SABAM. Het gemeentebestuur van Sint-Gillis-Waas betaalt de billijke vergoeding voor alle activiteiten in deze zaal.

7.11 Ontruiming

Onmiddellijk na de activiteit moeten alle voorwerpen (ook gehuurde geluid- en lichtinstallaties) die niet tot de uitrusting van de zaal behoren, verwijderd worden.

Indien bovenstaande voorwerpen niet tijdig verwijderd worden, zullen deze op kosten van de gebruikers weggehaald worden. De gemeente Sint-Gillis-Waas kan niet verantwoordelijk gesteld worden voor achtergelaten materialen.

Na de voorstelling of na de laatste ononderbroken reeks voorstellingen moeten de kostuums, schermen, geluid- en lichtinstallaties en andere voorwerpen die niet tot de uitrusting van de tribunezaal behoren, verwijderd worden.

In geval van voorstellingen waarbij een decor opgesteld wordt, kunnen afspraken gemaakt worden met de afdeling Cultuur en Toerisme om het decor te laten staan. Het decor mag dan enkel op het podium, achter het podiumgordijn blijven staan. Daarbij is steeds van belang dat het decor andere activiteiten in de tribunezaal niet hindert.

7.12 Schoonmaak

Naargelang de gemaakte afspraken is de gebruiker verplicht, bij het einde van de manifestatie, de gebruikte lokalen en aanwezige tapinstallatie in zindelijke toestand te brengen, alle versieringen te verwijderen, het grootste vuil bijeen te borstelen en alle gerief af te wassen en naar behoren op te bergen. Er wordt 1 vuilniszak voor restafval voorzien en 1 voor PMD. Als dit niet voldoende is dient de gebruiker zelf bijkomende vuilniszakken te voorzien. Het afval dient door de gebruiker te worden meegenomen, behalve de 2 vuilniszakken die door het gemeentebestuur werden voorzien. Er worden in geen geval door de gebruiker vuilniszakken in de container gegooid of buiten laten staan.

Wanneer aan deze verplichtingen geen of onvoldoende gevolg wordt gegeven, zal dit aan het college van burgemeester en schepenen gemeld worden. Het college zal in dit geval de nodige aanvullende werkzaamheden laten uitvoeren en de hieraan verbonden kosten aan de gebruikers aanrekenen.

7.13 Afsluiten zaal

Na de activiteit is de gebruiker verplicht om alle lichten te doven, de geopende ramen te sluiten, het meubilair aan de kant te plaatsen en de lokalen te ontruimen.

Alle deuren dienen te worden afgesloten.

De sleutel moet onmiddellijk na de activiteit tijdens de kantooruren afgegeven worden bij de afdeling Cultuur en Toerisme ofwel na de kantooruren in de brievenbus gedeponereerd worden.

7.14 Onvoorziene gevallen

In geval van betwistingen, moeilijkheden en uitzonderingen die niet in het reglement geregeld worden, beslist het College van burgemeester en schepenen.

Artikel 8 – Gebruik dranken

8.1 Drank

De gemeente kent aan de concessiehouder een exclusief leveringsrecht toe van dranken. Dit exclusief leveringsrecht geldt zowel voor de cafetaria als voor de overige lokalen van het gemeenschapscentrum De Route.

De aanvrager is verantwoordelijk voor de telling van de resterende dranken na de festiviteiten en deze te verzamelen in de afgesloten keuken van de zaal. Het gemeentebestuur kan niet verantwoordelijk gesteld worden voor eventuele verschillen in de inventaris en na aflevering aan de leverancier van dranken.

8.2 Gebruik van toog

Ter gelegenheid van manifestaties in de Ontspanningszaal van De Route zal de organiserende vereniging drank te koop mogen aanbieden aan deelnemers of bezoekers. De organiserende vereniging kan gebruik maken van de volledig ingerichte toog in de Ontspanningszaal.

De concessiehouder van de cafetaria zorgt voor de bevoorrading en voor het nodige materiaal om een ordentelijke tap te organiseren.

8.3 Misbruiken

Indien wordt vastgesteld dat bepaalde gebruikers misbruik maken van bovenstaande regelingen, wordt dit aan het college van burgemeester en schepenen gemeld.

8.4 Schoonmaak van toog

De gebruiker dient bij het einde van de manifestatie de gebruikte toog en de tapinstallatie in zindelijke toestand te brengen, alle versieringen te verwijderen, het grootste vuil bijeen te borstelen, de toestellen, glazen te reinigen en alle gerei naar behoren op te bergen.

Wanneer aan deze zaken geen of onvoldoende gevolg wordt gegeven, zal dit aan het college van burgemeester en schepenen gemeld worden.

Het college zal dan de nodige aanvullende werkzaamheden laten uitvoeren en de hieraan verbonden kosten aan de gebruikers aanrekenen.

Artikel 9 – Afspraken omtrent veiligheid

9.1. Veiligheid

De vrije toegang tot de lokalen mag op geen enkele wijze belemmerd worden door meubilair, linten of andere obstakels. De in- en uitgangen en de nooddeuren mogen nooit slotvast en

nooit versperd zijn. Noch de brandweerkasten, noch enig ander veiligheidsmateriaal mogen bedekt zijn.

Alle gangen dienen ten alle tijden volledig vrij te zijn, er mag dus geen meubelstuk of een obstakel in de gangen geplaatst worden.

De gebruiker informeert zich over de werking van de brandhaspels en de poederblusapparaten.

De lokalen moeten voldoende verlicht zijn. Alleen elektriciteit is toegelaten als algemene kunstmatige verlichtingsbron.

Decorontwerpen dienen te worden gekeurd door de brandweer.

9.2 Aantal plaatsen

Het overschrijden van het aantal toegewezen plaatsen is omwille van de brandveiligheid verboden. Het aantal plaatsen per zaal werd beschreven in de technische fiche.

Omwille van de brandveiligheid kan van dit aantal voor geen enkele manifestatie afgeweken worden.

Er mogen in geen geval stoelen bij geplaatst worden tussen de tribune en het podium ingevolge de brandveiligheid.

9.3 Vestiaire

Het gebruik van de vestiaire is verplicht bij activiteiten in de tribunezaal en wordt bemand door de organisator. De bewaking, de uitbating en de verantwoordelijkheid berust bij de organisator.

9.4 Rookverbod

Er geldt een algemeen rookverbod in heel het gebouw. Dit verbod geldt ook voor rookmachines.

9.5 Stopzetting

Het niet naleven van de voormelde veiligheidsregels heeft de onmiddellijke stopzetting van de activiteit tot gevolg.

Artikel 10 – Verzekering/aansprakelijkheid

Het gemeentebestuur heeft een verzekering afgesloten voor lichamelijke en materiële schade alsook de schade aan gemeentelijke lokalen. De organisatoren en de medewerkers zijn zowel verzekerd tijdens de duur van de activiteit als tijdens het klaarzetten en het terug in orde brengen van het lokaal. De bezoekers van de manifestaties zitten niet mee in deze verzekeringspolis. Opzettelijke schade wordt niet verzekerd. De organisatie van pop- en rockconcerten zijn uitgesloten van de verzekering.

Het gemeentebestuur is niet aansprakelijk voor gebeurlijke ongevallen en voor verdwenen of verloren voorwerpen. Gevonden of gestolen voorwerpen worden gemeld aan de afdeling Cultuur en Toerisme.

Inzake de waarborg schade aan de in gebruik genomen lokalen behoudt de verzekering haar rechten op verhaal tegen alle verantwoordelijken voor de schade.

Artikel 11 – Bepalingen bij niet-naleving van het reglement

De bezoekers moeten het huishoudelijk reglement naleven. Zij dienen zich behoorlijk te gedragen en de aanwijzingen van afdeling Cultuur en Toerisme te volgen.

Indien de gebruiker het huishoudelijk reglement niet naleeft, kan het gebruik onmiddellijk beëindigd worden, naast eventuele vervolging met een gemeentelijke administratieve sanctie. Bij herhaalde overtredingen krijgt de gebruiker geen toelating meer voor gebruik.

Artikel 12 – Uitvoering

De afdeling Cultuur en Toerisme is verantwoordelijk voor de uitvoering van dit huishoudelijk reglement. Deze wordt ertoe gemachtigd om in alle onvoorziene omstandigheden de nodige beslissingen te nemen.

Voor wijzigingen aan dit reglement is de gemeenteraad bevoegd.

Artikel 13 – Technische fiche

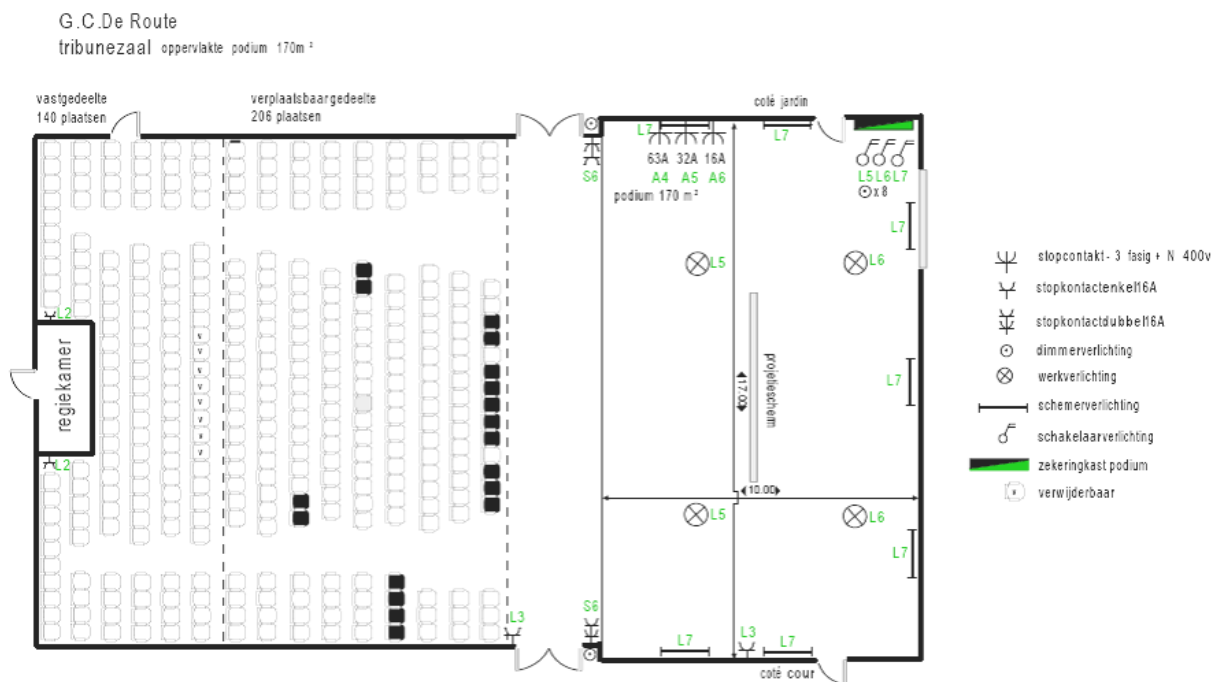

Artikel 14 – Inwerkingtreding

Dit reglement treedt in werking op 1 mei 2017, na goedkeuring door de gemeenteraad op 13 april 2017.