



SINT-GILLIS-WAAS

INFOBLAD

januari - februari 2020 ● jaargang 27 - nr. 1 ● www.sint-gillis-waas.be

**BESTE WENSEN
VOOR 2020!**

KLINK MEE OP 2020
TIJDENS DE
NIEUWJAARSBORREL
OP **ZONDAG 5 JANUARI**
VANAF 11 UUR AAN DE
KERK IN SINT-PAUWELS.

© Freepik

16 | HET WELZIJNSHUIS VERHUIST

20 | KOM MEER TE WETEN OVER ONZE PLANNEN VOOR 2020-2025

Beste inwoner

Ik ben enorm fier om jou als burgemeester een gelukkig en vooral gezond 2020 te wensen. We gaan voor een hoopvol jaar vol liefde en vriendschap. Gezondheid is heel belangrijk: ik wens je oprecht een goede gezondheid, niet alleen voor jezelf maar ook voor jouw familie en vrienden.

Maak er een positief jaar van, met veel levensvreugde, humor en werklust.

Dit jaar was voor mij als burgemeester een boeiend en leerrijk jaar met veel uitdagingen. De komende jaren maken we verder werk van deze uitdagingen. Jij als inwoner bent mijn dagelijkse motivatie en geeft mij energie om er elke dag het beste van te maken voor onze gemeente! Het was ook het eerste jaar voor de nieuwe bestuursploeg. De samenwerking loopt vlot. Daarvoor wil ik mijn collega's, schepenen, uitdrukkelijk bedanken.

In 2019 werkten beleid en administratie intens samen om een fantastisch meerjarenplan 2020-2025 voor te leggen. Een werk van lange adem, maar we zijn trots op het resultaat.

Nieuw was deze keer dat we de inwoners, met een bevolkingsbevraging, expliciet naar hun mening vroegen. Participatie, daar zetten we de komende jaren meer op in. Als inwoner ben je ons klankbord.

Het meerjarenplan bevat doelstellingen en acties die we de komende jaren gaan uitwerken.

We werken op verschillende domeinen: veiligheid, mobiliteit, klimaat, cultuur, welzijn, onderwijs... één voor één belangrijk!

Wil je meer weten over het meerjarenplan? In dit infoblad zit een uitgebreid dossier.

Het meerjarenplan is een ambitieus plan waarin belangrijke doelstellingen worden nagestreefd die jullie en ons nauw aan het hart liggen. Er zijn altijd werkpunten, dat weten we. Maar we zijn enorm gemotiveerd om het plan de komende jaren zo goed mogelijk uit te voeren.

Laat ons positief vooruit kijken, laat ons samen gaan voor een nog beter en mooier Sint-Gillis-Waas!

Ik reken op jullie medewerking en op jullie geduld bij het uitvoeren van bepaalde plannen. Soms brengen deze plannen in beperkte mate hinder met zich mee. Aarzel niet om de diensten of mij dan persoonlijk te contacteren. Wij staan voor jou klaar!

Maaïke De Rudder
Burgemeester



COLOFON

Verantwoordelijke uitgever:

Gemeente Sint-Gillis-Waas, Maaïke De Rudder (burgemeester),
Burgemeester Omer De Meyplein 1, 9170 Sint-Gillis-Waas

Oplage: 9.250 ex.

Foto's: Danny De Saegher (voormalige dorpsfotograaf) en Rudi Wielandt (huidige dorpsfotograaf)

Meer info? Communicatie, 03 727 17 00, communicatie@sint-gillis-waas.be





GESPOT	4	WONEN EN LEVEN	
KORT		Win een nestkast.....	10
Afvalkalender	5	Betaal minder voor groene stroom	10
Laat gratis je fiets labelen tegen diefstal	5	Twistkapelletjes hersteld.....	11
Nieuw adres voor politiepost Sint-Gillis-Waas.....	5	Wekelijkse inzameling gft, tweewekelijkse inzameling huisvuil	11
Schrijf je in op onze e-nieuwsbrief	5	Nieuwe tarieven voor hout, groenafval en grofvuil.....	12
Laattijdige uitbetalingen presentiegelden	5	Verbod op wegwerpbekers op evenementen	12
OPENINGSUREN EN SLUITINGSDAGEN	5	ACHTER DE GEVEL VAN	13
CIJFER VAN DE MAAND	6	WERKEN EN REALISATIES	14
BESLIST	7	WELZIJN EN GEZONDHEID	
AANVRAAGFORMULIER ONTHEFFING GEZINSBELASTING	7	Tournée Minérale: een maand zonder alcohol.....	14
SGWERKT		Welzijnshuis verhuist.....	15
Welke handelszaken publiceren we in deze rubriek?.....	8	VRAAG EN ANTWOORD	16
Nieuwe handelszaken.....	8	DOSSIER: MEERJARENPLAN 2020-2025	17
SGW ZOEKT		UIT IN SINT-GILLIS-WAAS	32
Animatoren.....	9	IN BEELD	36
Organisatoren van verjaardagsreünies.....	9		

VOLG ONS!



www.sint-gillis-waas.be



www.facebook.com/gemeentesintgilliswaas



Winnares van de poëziewedstrijd, Anne Van de Velde.

Begin november vorig jaar vond de prijsuitreiking van de poëziewedstrijd Leo Vercruyssen plaats. Het was de vijfde editie van de driejaarlijkse poëziewedstrijd, georganiseerd door de cultuurraad samen met rotaryclub Sint-Gillis - Stekene Camasiacum. De grote winnares was Anne Van de Velde.

25 deelnemers stuurden elk twee gedichten in rond het thema 'MENSEN'. Het gedicht 'Wie is die man' van Anne Van de Velde maakte het meeste indruk. In 2013 kreeg ze al een eervolle vermelding en nu ging ze met de hoofdprijs aan de haal. Ze was dan ook bijzonder fier.

'Poëzie is verwondering, gevoel delen en tot rust komen. De erkenning en waardering geven me een enorme boost. Ook mijn vader, Frans Van de Velde, zou enorm trots zijn. Het is jammer dat we deze gemeenschappelijke passie niet meer kunnen delen. Hij nam ook vaak de pen ter hand. Ik klink op jou, pa!'

Het winnende gedicht:

Wie is die man

Wie is die man
in donkere jas
vol aandacht observerend
zijn kin wat naar beneden,
hij trekt eens aan zijn sigaret
en neemt een slok,
ik doe een stapje dichterbij ...

**... hetzelfde spoor
en zo vertrouwd,
als van altijd ...**

... verhalen verteld,
gevoel gedeeld,
soms hard,
soms lief en zacht,
soms naakt, soms wild, soms ingetogen,
die man daar aan de toog, hij is nog steeds op zich
maar heb nu wel zijn ziel bewogen ...

We zoeken foto's en verhalen! Heb je een goede foto van een persoon die markant is voor onze gemeente, iets uniek, een leuke plek of mooi sfeerbeeld? Bezorg deze foto (min. 2 MB) dan, samen met wat korte info, aan Communicatie via communicatie@sint-gillis-waas.be. Bedankt!

**BEZORG
EEN FOTO!**

KORT

AFVALKALENDER IN JE BRIEVENBUS OF VIA APP

Ontdek op welke dagen je afval in 2020 wordt opgehaald. Check hiervoor de afvalkalender van MIWA. Dit kan via de MIWA MY WASTE-app, www.miwa.be of de papieren kalender. De afvalkalender vond je in de loop van december in je brievenbus. Heb je er geen ontvangen? Haal je kalender op in het Administratief en Bestuurscentrum of vraag er eentje aan via info@miwa.be.

LAAT GRATIS JE FIETS LABELEN TEGEN DIEFSTAL

In kringwinkel Den Azalee (Kluizenmeersen 2) kan je iedere eerste woensdag van de maand vanaf 14 uur terecht voor het labelen van je fiets tegen diefstal. Bij het labelen wordt een label met rijksregisternummer van de fietseigenaar op het fietsframe bevestigd. Het gaat om een duurzame sticker die moeilijk te verwijderen is. Het labelen van fietsen is volledig gratis. Kom met je fiets naar de kringwinkel en breng je identiteitskaart mee.

Interesse of meer info? Den Azalee, 03 789 20 92

NIEUW ADRES VOOR POLITIEPOST SINT-GILLIS-WAAS

Je vindt het nieuwe wijkkantoor van Politie Waasland-Noord voortaan terug op het Burgemeester Omer De Meyplein 1A (containers in het gemeentepark). Het kantoor kreeg ook een nieuw telefoonnummer: 03 376 23 60.

ONTVANG JIJ ONZE E-NIEUWSBRIEF AL?

Wil je op de hoogte blijven van de laatste nieuwtjes en activiteiten in onze gemeente? Abonneer je dan op onze maandelijkse e-nieuwsbrief. Inschrijven kan door onderaan op de gemeentelijke website je e-mailadres door te geven.

LAATTIJDIGE UITBETALING PRESENTIEGELDEN VERKIEZINGEN MEI 2019

Een aantal inwoners die tijdens de verkiezingen van mei 2019 zetelden in een kies- of telbureau zijn pas in het najaar uitbetaald. Dit door administratieve problemen bij Bpost en de federale overheid.

Intussen zou iedereen zijn presentiegeld, gestort door Bpost, moeten gekregen hebben.

Vragen? Contacteer Burgerzaken, 03 727 17 00, burgerzaken@sint-gillis-waas.be

OPENINGSUREN EN SLUITINGSDAGEN

Het Administratief en Bestuurscentrum is iedere werkdag open van 9 tot 12.30 uur en van 14 tot 17 uur (dinsdagavond tot 19 uur). Op vrijdagmiddag zijn we gesloten.

Geen afspraak? Dan ben je welkom aan de onthaalbalie en aan de loketten (voormiddag). Met afspraak kan je in de namiddag bij de loketten terecht. Afspraak maken? www.sint-gillis-waas.be, 03 727 17 00 of in het Administratief en Bestuurscentrum.

Alle **gemeentelijke diensten, bibliotheken, GC De Route en Welzijnshuis** zijn gesloten op:

- woensdag 1 januari
- donderdag 2 januari

Het Welzijnshuis is door de verhuis gesloten op dinsdag 14 januari.

Het **recyclagepark** in Sint-Gillis-Waas is gesloten op:

- woensdag 1 januari
- donderdag 2 januari

Het **politiekantoor** van Sint-Gillis-Waas is gesloten op:

- woensdag 1 januari

Voor aangiftes en klachten kan je terecht in het politiekantoor in Beveren (Gravenplein 7). Dit kantoor is 24/7 open.

Heb je dringende politiehulp nodig? Of heb je iets verdachts gezien? Bel dan meteen het noodnummer 101!

Je kan alle openingsuren en sluitingsdagen terugvinden op www.sint-gillis-waas.be/openingsuren

CIJFER VAN DE MAAND 20.203



Zoveel voertuigen werden in Sint-Gillis-Waas onderworpen aan een snelheidscontrole tussen 1 januari 2019 en eind oktober 2019. Daarvan reden 1.878 bestuurders te snel.

WAAROM FLITST DE POLITIE?

Snelheidshandhaving is voor de politie één van haar hoofdprioriteiten binnen het verkeersproject. Uit de ongevallencijfers blijkt jaar na jaar dat overdreven en/of onaangepaste snelheid een belangrijke oorzaak of bepalende factor is bij verkeersongevallen met gewonden. Uit de veelvuldige meldingen van bezorgde inwoners merken we dat hierdoor een objectief en subjectief onveiligheidsgevoel gecreëerd wordt.

HOE WORDEN DE FLITSLOCATIES BEPAALD?

Waar en wanneer de politie flitst in onze gemeente wordt door drie criteria bepaald: de ongevallencijfers, preventieve metingen en meldingen/klachten van inwoners. Een continue analyse van deze criteria geeft de politie een dynamische prioriteitenlijst. Zo zal er het vaakst geflitst worden in straten die hoog scoren op vlak van verkeersongevallen met gewonden én hoge snelheden.

Daarna volgen de straten die hoog scoren op vlak van verkeersongevallen met gewonden of op hoge snelheden.

Tot slot gaat de politie aan de slag met meldingen die ze krijgt van inwoners. Zo zal er eerst met een analysetoestel van onze gemeente gemeten worden hoe ernstig de overtredingen zijn. Deze metingen gebeuren op verschillende tijdstippen en dagen. Met deze cijfers kan de politie objectief oordelen of er inderdaad een probleem is. Als blijkt dat de toegelaten snelheid duidelijk en veelvuldig wordt overschreden, volgen er snelheidscontroles.

TIPS EN WEETJES

- Te snel rijden, veroorzaakt 30% van alle ongevallen.
- Met een aangepaste snelheid zie je beter wat er rondom je gebeurt.
- Bij een aanrijding met 30 km/u heeft een voetganger 90% kans om te overleven, met 50 km/u maar half zoveel.

Kortom: het enige wat te snel rijden oplevert, is dat je jezelf en anderen in gevaar brengt.

GEMEENTE- EN OCMW-RAAD

AANKOOP VAN NIEUWE WAGENS

De diensten Feestelijkheden en Groen beschikken beiden over een voertuig dat aan vervanging toe is. Er worden twee nieuwe bestelwagens met open laadbak aangekocht voor 80.000 euro.

Verder is de kleine tractor defect. De herstellingskosten zijn te hoog waardoor het beter is om een nieuwe tractor aan te kopen. De tractor wordt in de zomer gebruikt voor het maaien van grasterreinen en in de winter voor het sneeuwrij maken van de fietspaden. Het budget wordt geraamd op 63.000 euro.

RETRIBUTIES EN BELASTINGEN

De raden keuren in december alle retributies en belastingen voor 2020 goed. De belangrijkste aanpassingen:

- In 2020 zal je online betalen voor de Grabbelpas en het speelplein.
- De retributie op de standpijpen wordt afgeschaft.
- De tarieven voor de omgevingsvergunningen worden aangepast.
- De tarieven voor de nachtwinkels zijn verlaagd. Er komt wel een extra openingsbelasting.
- De bedrijvenbelasting wordt grondig aangepast.

AANVRAAGFORMULIER VOOR DE ONTHEFFING VAN DE GEZINSBELASTING (AANSLAGJAAR 2020)

Voornaam en naam:.....

Straat en nummer:.....

vraagt een ontheffing van de gezinsbelasting voor personen die op 1 januari 2020 een leefloon van het OCMW, gewaarborgd inkomen ouderen of verhoogde tegemoetkoming van de mutualiteit genieten.

VOORWAARDEN

1. Je bent ingeschreven in het bevolkingsregister of vreemdelingenregister van gemeente Sint-Gillis-Waas op 1 januari 2020
 2. én je ontvangt een leefloon (toegekend door het OCMW), gewaarborgd inkomen ouderen (attest inkomensgarantie voor ouderen) of verhoogde tegemoetkoming van de mutualiteit (attest mutualiteit)
 3. én je bent opgenomen in het kohier van de algemene belasting voor gezinnen 2020.
- Het bedrag van de ontheffing wordt gelijkgesteld aan de grondslag van de algemene gemeentebelasting voor gezinnen, aanslagjaar 2020, zoals goedgekeurd door de gemeenteraad van 12 december 2019. Meer informatie over de tarieven van de gemeentebelasting vind je terug op de achterzijde van het aanslagbiljet en ligt ter inzage bij Financiën (voormiddag vrije toegang, namiddag/avond op afspraak).

Je dient de aanvraag in voor 31 maart 2020 bij de onthaalbalie (Administratief en Bestuurscentrum), Burgemeester Omer De Meyplein 1, 9170 Sint-Gillis-Waas.

MEER INFO? Financiën, 03 727 17 00, financiën@sint-gillis-waas.be

Sint-Gillis-Waas,.....2019

Handtekening.....

WELKE HANDELSZAKEN PUBLICEREN WE IN DEZE RUBRIEK?

- Nieuwe handelszaken.
- Nieuwe uitbaters van een bestaande handelszaak (bijv. overname café: nieuwe uitbater).
- Handelszaken die hun assortiment zo uitbreiden, dat het oorspronkelijke concept volledig wijzigt (bijv. handelszaak dat een totaal ander product aanbiedt, brood naast kledij).
- Handelszaken die verhuisd zijn of een nieuwe handelszaak openen (nieuw filiaal) binnen de gemeente naar een andere deelgemeente (verder dan om het hoekje of twee huizen verder).
- Het gaat om een activiteit in hoofdberoep.
- De zaak is gestart tussen de publicatie van het vorige infoblad en de opmaak van een nieuw infoblad, met een max. van 6 maanden.

NIEUWE HANDELSZAKEN

BODYMETALS@WOLFINKTATTOO

Tattoo- en piercingzaak

Kronenhoekstraat 46, 9170 Sint-Gillis-Waas

Openingsuren: maandag van 13 tot 18 uur, dinsdag tot en met vrijdag van 10 tot 18 uur, zaterdag van 10 tot 17 uur. Om de twee weken ook op zondag open van 13 tot 18 uur.

Zaakvoerder: Franky De Cauwer

Contact: 0468 41 37 68, frdecauwer1972@hotmail.com, www.bodymetals.be



LINI MINI

Winkel in babyartikelen

Potterstraat 82, 9170 Sint-Gillis-Waas

Openingsuren: maandag, dinsdag, donderdag, vrijdag en zaterdag van 10 tot 17 uur

Zaakvoerder: Jessica Jacobs

Contact: 0476 77 69 01, linimini@telenet.be, Facebook pagina: Lini Mini



INFO

Heb je plannen om een handelszaak in Sint-Gillis-Waas te (her)openen? Wil je deze informatie delen?

Contacteer dan Ondernemen, 03 727 17 00, ondernemen@sint-gillis-waas.be of surf naar www.sint-gillis-waas.be/formulieren en vul het online formulier 'Publicatie infoblad-rubriek SGWerkt' in.

ANIMATOREN (16+)



Elke zomer kunnen kinderen tussen 6 en 12 jaar terecht op speelplein Biezabijs voor fantastische avonturen, grootse verhalen en een heleboel plezier.

De Jeugddienst zoekt tijdens de zomervakantie enthousiaste 16-plussers die een superleuke vakantie willen beleven samen met kinderen en mede-animatoren!

DIT VERWACHTEN WE VAN JOU

- graag met kinderen omgaan
- creatief zijn: je verkleeden/schminken, knutselen, thema's en toneeltjes bedenken
- plannen en voorbereiden: speelhoeken en activiteiten voorbereiden en begeleiden, materiaal verzamelen, opkuisen en evalueren

AANBOD

Je krijgt een vrijwilligersvergoeding van 34,71 euro per dag (als je een attest van animator hebt). Je wordt begeleid door een hoofdanimator die je tips en feedback geeft.

PROFIEL

Vanaf 16 jaar of het jaar dat je 16 wordt, kan je bij ons aan de slag. Je hoeft geen ervaring te hebben, enkel veel goesting!

TIP

Je bent welkom op de infosessie voor nieuwe animatoren op zaterdag 8 februari van 10.30 tot 12 uur in GC De Route, Stationstraat 201. We verwachten jou en je vrienden die ook geïnteresseerd zijn in de speelpleinwerking.

MEER INFO OF INTERESSE? Jeugd, 03 727 17 00, jeugd@sint-gillis-waas.be

ORGANISATOREN VAN VERJAARDAGSREÛNIES

In onze deelgemeentes worden speciale verjaardagen vaak samen gevierd: denk maar aan inwoners die in hetzelfde jaar 50, 60, 65, 70, 75, 80, 85 of 90 jaar worden. Deze verjaardagsreünies worden door één of meerdere jarigen zelf georganiseerd.

Tot de komst van de AVG (Algemene Verordening Gegevensbescherming, ook gekend als 'GDPR') konden organisatoren van verjaardagsreünies een adressenbestand

opvragen bij de gemeente om alle inwoners te contacteren die in een bepaald jaar zijn geboren.

De gemeente mag deze gegevens nu niet meer geven. Daarom verschijnt er in het infoblad van mei-juni éénmalig een overzicht van alle organisatoren van verjaardagsreünies in 2020. Zo kan je als jarige zelf je gegevens aan de organisatoren bezorgen.

Organiseer je zelf (of in een comité) een verjaardagsreunie in 2020 en geef je toestemming aan de gemeente om jouw contactgegevens te publiceren? Bezorg je contactgegevens dan vóór 1 april via mail aan cultuur.toerisme@sint-gillis-waas.be en wij lanceren je oproep in het infoblad van mei-juni.

MEER INFO? Cultuur en Toerisme, 03 229 02 06, cultuur.toerisme@sint-gillis-waas.be

WIN EEN NESTKAST

Binnenkort starten koolmeesjes, roodborstjes, boomklevers en zoveel andere vogels hun zoektocht naar een warme thuis. Om hen daarbij te helpen, dragen we graag ons steentje bij. Dit jaar kan je opnieuw een nestkastje winnen!

Stuur **voor 31 januari** jouw gegevens naar omgeving@sint-gillis-waas.be. Wie weet, ben jij wel bij de winnaars! Vermeld in jouw onderwerp 'gratis nestkastje' en bezorg ons via e-mail alle nodige contactgegevens (naam, adres en telefoonnummer).

Ben je bij de gelukkigen? Dan word je persoonlijk verwittigd. De trekking gebeurt op 8 februari 2020. We verloten in totaal 50 nestkastjes.



© Vivara

BETAAL MINDER VOOR GROENE STROOM

Wil jij besparen op je energiefactuur en tegelijkertijd je steentje bijdragen aan een beter klimaat? Doe dan mee met de negende groepsaankoop voor groene stroom en aardgas van de provincie Oost-Vlaanderen.

Schrijf je **vóór 4 februari 2020** in via www.oost-vlaanderen.be/groenestroom. Inschrijven is **gratis** en **volledig vrijblijvend**. Je krijgt een persoonlijk aanbod met een prijs, berekend op jouw opgegeven verbruik. Vind je het voorstel interessant, dan accepteer je het aanbod tot en met 5 april 2020. De provincie regelt de overstap naar je nieuwe leverancier.

SINT-GILLIS-WAAS WERKT MEE

Onze gemeente ondersteunt dit initiatief. Wie hulp wil bij zijn inschrijving, kan terecht bij de dienst Wonen. Neem zeker je laatste jaarafrekening mee! Daarin staan alle gegevens die we nodig hebben om jouw inschrijving in orde te brengen.

MEER INFO? 0800 76101 (gratis infolijn, werkdagen van 9 tot 20 uur), groenestroom@oost-vlaanderen.be of dienst Wonen (Welzijnshuis), 03 202 80 00, wonen@sint-gillis-waas.be. Je kan hier iedere werkdag terecht van 9 tot 12 uur of op afspraak in de namiddag.



TWISTKAPELLETJES HERSTELD!



Twistkapelletjes vroeger, tijdens en na de werken.

Aan het einde van de Grouwesteenstraat vind je twee kapelletjes: één kapel voor Sint-Pauwels en één voor Kemzeke.

EEN STUKJE GESCHIEDENIS

Wist je dat er oorspronkelijk slechts één kapel gebouwd werd in de 18e eeuw? Deze kapel stond precies op de scheiding van Sint-Pauwels met Kemzeke. Dit 'Heerwegsch Kapelleke' werd druk bezocht zodat het offerblok altijd een mooie geldsom bevatte. Deze offergelden waren bestemd voor de kerk van Sint-Pauwels.

Door reorganisatie kwam het kapelletje in het bezit van de parochie Kemzeke. De kerkbesturen beslisten dat de kerk van Sint-Pauwels het geld mocht blijven innen op voorwaarde dat ze jaarlijks een bedrag afstond aan de parochie Kemzeke.

Tijdens de Franse periode (1794-1815) werden veel kerkgoederen aangeslagen. Zo eiste het armbestuur (de voorloper van het OCMW) van Sint-Pauwels de grond op rond de kapel, net als de inhoud van het offerblok. De Kemzekenaren vonden dat de giften aan hun kerk

toebehoorden en eisten hun deel op. Toen ze dit niet kregen, braken ze het offerblok open en vervingen het door een nieuw offerblok waarvan enkel zij de sleutel hadden. Enkele misnoegde inwoners van Sint-Pauwels pikten deze brutaliteit niet en deden op hun beurt hetzelfde.

VAN ÉÉN NAAR TWEE KAPELLETJES

De pastoor van Sint-Pauwels maakte een einde aan de twist door de offergiften volledig aan Kemzeke toe te kennen. De koppige kerkmeesters van Sint-Pauwels besloten om het daar niet bij te laten en bouwden een tweede kapelletje op enkele meters van het eerste. Deze twee kapelletjes dragen sindsdien de spotnaam 'Twistkapelletjes'.

HERSTELD NA ENKELE VERKEERSONGEVALLEN

In 2017 en 2018 waren beide kapelletjes betrokken in verschillende verkeersongevallen en werden ze in een half jaar tijd volledig vernield. De kapelletjes zijn vanaf 1981 gerangschikt als monument. Door hun unieke geschiedenis werden ze in het najaar van 2019 zorgvuldig heropgebouwd.

WIST JE DAT

er twee zitbanken aan de kapelletjes komen? De zitbanken bestaan uit betonnen blokken met een houten zitting. Zo kunnen de Twistkapelletjes opnieuw de tand des tijds doorstaan!

ZOMER 2020: WEKELIJKSE INZAMELING VAN GFT, TWEEWEEKELIJKSE INZAMELING VAN HUISVUIL

Met de komst van de grijze diftarcontainer is het restafvalcijfer per inwoner drastisch gedaald. Een goede zaak!

Samen met de daling van het restafval zag MIWA een gewichtstoename in het PMD en GFT (groente-, fruit- en tuinafval) dat aan huis wordt opgehaald.

Wist je dat GFT ook bereide etensresten, brood- en kaasresten en eierschalen mag bevatten? Tijdens de warme

zomermaanden zijn het net die zaken die ongedierte (maden, vliegen ...) en geurhinder met zich meebrengen. De nood aan een hogere ophaalfrequentie van het GFT tijdens de zomermaanden drong zich op.

In 2020 zal het GFT-afval wekelijks ingezameld worden in juli en augustus. De huisvuilinzameling vindt dan het hele jaar door tweewekelijks plaats en dus niet langer wekelijks in de zomer.

VANAF 1 JANUARI: NIEUWE TARIEVEN VOOR HOUT, GROENAFVAL EN GROFVUIL IN DE RECYCLAGEPARKEN

Wie naar één van de zes recyclageparken van MIWA (Nieuwkerken-Waas, Sint-Gillis-Waas, Sint-Niklaas, Stekene, Temse, Waasmunster) gaat met houtafval, groenafval of grofvuil in 2020, zal merken dat sommige tarieven aangepast zijn.

HOUTAFVAL

MIWA zamelt jaarlijks gemiddeld 38 kilogram per inwoner houtafval in via de recyclageparken. In totaal komt dat neer op meer dan 6.000 ton per jaar. Dat is niet weinig. De afvoer- en verwerkingskosten voor houtafval zijn de laatste jaren fors gestegen. Wie houtafval aanlevert vanaf januari 2020, betaalt hiervoor € 0,05 per kilogram.

GROENAFVAL

Snoeihout en gemengd tuinafval (gras en bladeren) werden vroeger apart ingezameld op de recyclageparken van

MIWA. Snoeihout is gratis en tuinafval is betalend (€ 0,05/kg). Deze groene fractie leidde bij de bezoeker tot heel wat verwarring. Beide afvalsoorten worden nu samengevoegd tot het algemene 'groenafval', aan het eenheidstarief van € 0,03 per kilogram.

GROFVUIL

De prijs van het grof huisvuil, de restfractie op de recyclageparken, wordt opgetrokken naar € 0,18/kg. Zo is dit gelijk aan de prijs voor de huis-aan-huisinzameling van het huisvuil met de invoering van diftar.

MIWA MY WASTE

VANAF 1 JANUARI: VERBOD OP WEGWERPBEKERS OP EVENEMENTEN

Vanaf 1 januari is het op alle evenementen, van schoolfeesten tot grote festivals, verboden om drank te serveren in wegwerpbekertjes, blikjes of petflesjes.

Organisatoren mogen nog drank aankopen in petflessen, blik of glazen wegwerpflessen, maar de drank moet aan de consument geserveerd worden in herbruikbare bekken. Wie werkt met dergelijke wegwerpartikelen, is verplicht deze artikelen achter de toeg te sorteren. Glazen retourflessen, tapsystemen of postmixsystemen zorgen sowieso voor minder afval en krijgen de voorkeur.



TIP

Afvalintercommunale MIWA leent gratis herbruikbare bekken uit aan organisatoren van kleine evenementen: www.miwa.be/herbruikbarebekers.

Meer informatie en een praktische handleiding over het werken met herbruikbare bekken? www.groeneventscaans.be



De gymnasten van de G-gym samen met de mascotte van de groep, knuffelbeer Gymbolie.

ACHTER DE GEVEL VAN... G-GYM TURNCLUB SPORTIVA

Turnclub Sportiva is al jaren een gevestigde waarde in Sint-Gillis-Waas. Begin september ging voor de club het derde seizoen van de G-gym van start. G-gym is turnen voor personen met een mentale beperking.

In onze gemeente waren er toen nog geen sportinitiatieven voor mensen met een (mentale) beperking. Hier was zeker vraag naar!

Na onderzoekswerk, bijwonen van infosessies en bevragen van andere turnclubs met een G-werking besliste Sportiva om ervoor te gaan: G-gym was geboren. De geschikte accommodatie en ervaren trainers zorgden ervoor dat ze de nieuwe G-ploeg goed ontvingen in de club.

De activiteiten van de G-gym vinden plaats in de turnzaal van GC De Route. Daar is er voldoende ruimte en veel materiaal. Wekelijks organiseert Sportiva een uurtje gymnastiek op woensdagavond. Wat staat er dan op het programma? De club start altijd met een opwarming (al dan niet op muziek), gevolgd door oefeningen rond kracht en lenigheid. Dan is er een korte pauze om nadien te starten met het parcours waarbij de focus

op verschillende zaken ligt: evenwicht, sprong, behendigheid, klimmen en klauteren... Eindigen doen ze altijd op de reuze trampoline.

'Wanneer deelnemers en trainers tevreden zijn? Als de gymnasten zich goed amuseren en misschien zelfs hun grenzen verleggen. Plezier en sociaal contact zijn het hoofddoel van onze activiteiten,' vertelt trainer Liesl Van Hoeij.

De nood aan G-sport bestaat nog altijd in onze gemeente. Sportiva startte voor de G-gym met één lid tijdens het eerste seizoen. Het is niet makkelijk om de doelgroep te bereiken. Twee jaar later telt de G-gym al zes leden. Er is zeker nog plaats voor extra leden.

Interesse in G-gym? Inschrijven kan via de website van Sportiva: www.sportiva.be. De eerste twee lessen mag je gratis proberen.

OPROEP

Achter de gevel van... zoekt verenigingen. In deze rubriek zetten we verenigingen uit onze gemeente in de kijker. Wil jij graag eens tonen wat jouw vereniging juist doet? Hoe het er achter de schermen aan toe gaat? Bezorg dan de naam van je vereniging, korte info en contactgegevens aan Communicatie, 03 727 17 00, communicatie@sint-gillis-waas.be. Bedankt!

RIOOLAANSLUITING EN KEURING BIJ NIEUWBOUW EN RENOVATIE

Vanaf 1 januari beheert de gemeente de rioleringen niet meer. RioP, een samenwerking tussen De Watergroep en Aquafin, staat nu in voor het aansluiten en keuren van je huisriolering.

AANVRAAG RIOOLAANSLUITING

Moet je riolering aangesloten worden op het openbaar domein? Dan dien je als eigenaar van de woning een online aanvraag in via riopact.be/aanvraag-rioolaansluiting.

De Watergroep contacteert je voor een opmeting ter plaatse en zorgt voor een offerte. Na goedkeuring van deze offerte, voert De Watergroep de werken uit: aansluiting van je riolering van aan de rooilijn tot aan de hoofdriool. De eigenaar van de woning betaalt de kosten.

Vraag je rioolaansluiting in een zo vroeg mogelijk stadium van de (ver)bouwfase aan. Doe dit direct na de goedkeuring van je omgevingsvergunning (bouwvergunning).

Dit bespaart je latere problemen (bijv. op het vlak van aansluitingsdiepte, tijdstip van uitvoering).

KEURING RIOOLAANSLUITING

Als eigenaar van een woning sta je zelf in voor een gescheiden rioolstelsel op privaat terrein. Is dit in orde? Dan vraag je een keuring van de privéwaterafvoer aan bij een erkende keurder. Als je 1 jaar na plaatsing van de rioolaansluiting en/of na aankoppeling aan de wachtaansluiting niet over een keuringsattest beschikt en/of dit niet hebt afgeleverd aan De Watergroep, kan De Watergroep extra kosten aanrekenen.

MEER INFO? Riopact, 02 238 94 25, info@riopact.be, www.riopact.be/rioolaansluiting

Wegen en Water, 03 727 17 00, wegen.water@sint-gillis-waas.be

WELZIJN EN GEZONDHEID

TOURNÉE MINÉRALE FEBRUARI, EEN MAAND ZONDER ALCOHOL

Tournée Minérale komt terug! De DrugLijn en Stichting tegen Kanker roepen alle Belgen opnieuw op om in februari een maand geen alcohol te drinken. Daar zijn goede redenen voor: alcohol heeft, ook als je weinig drinkt, invloed op bijna alle organen in het lichaam en hangt samen met ongeveer 200 verschillende aandoeningen. Door, voor het eerst of opnieuw, mee te doen met de campagne krijgt

je lichaam de tijd om te recupereren van je gewoonlijke alcoholgebruik. Heel wat deelnemers voelen zich dan ook beter in hun vel. Ga de uitdaging aan! Je zal zien: je hebt geen alcohol nodig om je te amuseren.

TOURNÉE  MINÉRALE

SCHRIJF
JE IN

via www.tourneeminerale.be. Je kan via de website je vrienden uitdagen, of laten weten dat je met je club of zaak een alcoholvrij evenement organiseert.

WELZIJNSHUIS VERHUIST

NIEUW ADRES VANAF 15 JANUARI



Op 15 januari is het zover. Dan verhuist het Welzijnshuis naar Zwanenhoekstraat 1A. Daar krijgen 10 diensten, waaronder ook externe partners, een vaste stek of een vast spreekuur. Het Welzijnshuis streeft naar kwaliteitsvolle en toegankelijke welzijnszorg. Daarbij is er bijzondere aandacht voor de meest kwetsbare groepen, nl. ouderen, (jonge) gezinnen en mensen in armoede.

WELKE DIENSTEN VIND JE VANAF 15 JANUARI IN HET WELZIJNSHUIS?

● Sociale Dienst

Heb je wat extra hulp nodig? De Sociale Dienst helpt je verder! Een maatschappelijk werker bekijkt alle aspecten van jouw situatie en zoekt samen met jou naar oplossingen. Er zijn spreekuren van het sociaal verhuurkantoor en voor gratis juridische eerstelijnsbijstand (tweewekelijks). Afspraak maken? Bel 03 202 80 00.

● Welzijn

Welzijn maakt je wegwijs in de wereld van kinderopvang, opvoedingsondersteuning, gezondheidspreventiebeleid, ouderenbeleid, ontwikkelingssamenwerking en lokaal sociaal beleid. Samen met enkele partners bouwt Welzijn aan het 'Huis van het Kind Sint-Gillis-Waas'. Daar kunnen gezinnen in de toekomst terecht voor alle informatie rond kinderopvang, opvoeden en opgroeien.

● Thuiszorg

Ouderen wonen graag thuis, zelfs als de behoefte aan zorg groter wordt. Voor advies rond hulp aan huis, vervoer of warme maaltijden, kan je langsgaan bij Thuiszorg.

● Wonen

Deze dienst helpt je verder met het aanvragen van premies en toelagen zoals de renovatiepremie en verbeteringspremie van Wonen Vlaanderen of de premies van het Energieagentschap. Er is zelfs gratis renovatie- en bouwadvies. Hier kan je ook inschrijven voor de groepsaankopen van de provincie (bijv. de groepsaankoop voor groene stroom).

● Vrijwilligerswerk

Vrijwilligers leveren zowel in het Welzijnshuis (bijv. chauffeur voor personen met een mobiliteitsprobleem, woonbuddy, vrijwilliger in het seniorenrestaurant...) als in de Welzijnsvereniging (bijv. voorleesvrijwilliger, hulp bij maaltijden, palliatieve ondersteuning...) een onmisbare bijdrage.

● Wijk-Werken Waas

Wijk-werken laat langdurig werklozen nieuwe werkervaring opdoen op verschillende lokale werkplekken. Naast hun werkloosheidsuitkering of leefloon krijgen ze niet alleen een vergoeding, maar vooral ook een goede (werk)ervaring.

WAT NOG MEER?

Heb je een vraag over woningaanpassingen (65-plussers), de gemeentelijke mantelzorgpremie, de sociale correctie Diftar of parkeerkaarten? Breng het Welzijnshuis dan zeker een bezoek. De Wase Hulpdienst kan je vanaf 15 januari ook in het Welzijnshuis terugvinden.

WELKE EXTERNE PARTNERS SLUITEN AAN IN DE LOOP VAN MAART?

Vanaf maart sluiten volgende diensten aan in het gerenoveerde gebouw: Kind en Preventie, Kind en Gezin, Kinderopvangdienst Gezinsbond met Spelothek (enkel voor onthaalouders) en Landelijke Kinderopvang Stelkebees.

Nieuw adres vanaf 15 januari:
Zwanenhoekstraat 1A, 9170 Sint-Gillis-Waas
03 202 80 00
welzijnshuis@sint-gillis-waas.be

De balie is elke werkdag open tussen 9 en 12 uur voor nieuwe aanvragen en spreekuren van de medewerkers.

In de namiddag kan je enkel op afspraak komen tussen 14 en 17 uur en dinsdag tot 19 uur. Vrijdagnamiddag is het Welzijnshuis gesloten.



WAAR KAN IK MET MIJN KERSTBOOM NAARTOE?

Tijdens de eindejaarsperiode zetten veel mensen traditioneel hun kerstboom. Ze versieren de boom en leggen er cadeautjes onder. De kerstboom is een absoluut pronkstuk tijdens de feestdagen. Nadien verdwijnen ze uit de meeste woonkamers.

WAAR KAN JE MET JE KERSTBOOM NAARTOE NA DE FEESTDAGEN?

Er zijn verschillende mogelijkheden. Je kan je boom herplanten, laten ophalen door afvalintercommunale MIWA of hem zelf naar het recyclagepark brengen.

HOE HERPLANT JE DE KERSTBOOM HET BEST?

Je kerstboom herplanten, is de meest milieuvriendelijke

oplossing. Helaas is het niet de meest eenvoudige. Zo ga je te werk:

- Laat je boom eerst wat wennen aan de buitentemperaturen. Zet hem bijvoorbeeld in de garage.
- Plant hem als het niet vriest en voed hem met een beetje potgrond.
- Zorg voor voldoende ruimte.

WANNEER HAALT MIWA JE KERSTBOOM OP?

Behalve herplanten, kan je de kerstboom laten ophalen door afvalintercommunale MIWA. Zij organiseren op maandag 27 januari een ophaling van snoeihout en kerstbomen. Je moet wel rekening houden met volgende regels:

- Je boom mag maximaal 1,5 meter hoog zijn. Is hij groter? Zaag hem in stukken, zodat hij aan de maximale afmetingen voldoet.
- De versiering en de pot moeten eraf.
- Verwijder aarde van de boom.

HOEVEEL KOST HET OM DE BOOM ZELF NAAR HET RECYCLAGEPARK TE BRENGEN?

Als je je boom op 27 januari niet meegeeft met de ophaling, kan je hem nog altijd zelf naar het recyclagepark brengen. Als 'groenafval' laat je hem achter voor € 0,03 per kilogram.

SAMEN GERICHT WERKEN!

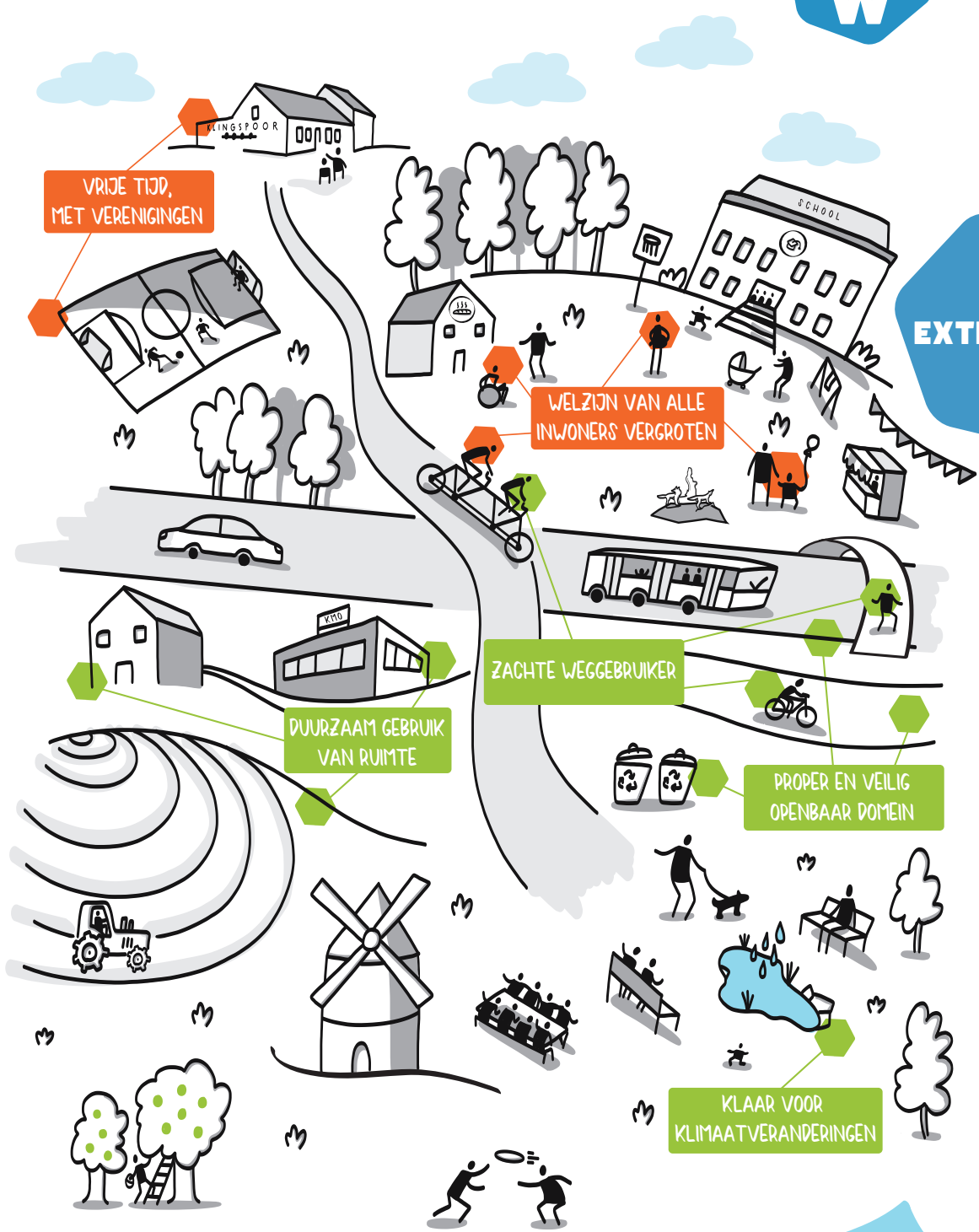

EXTRA EDITIE

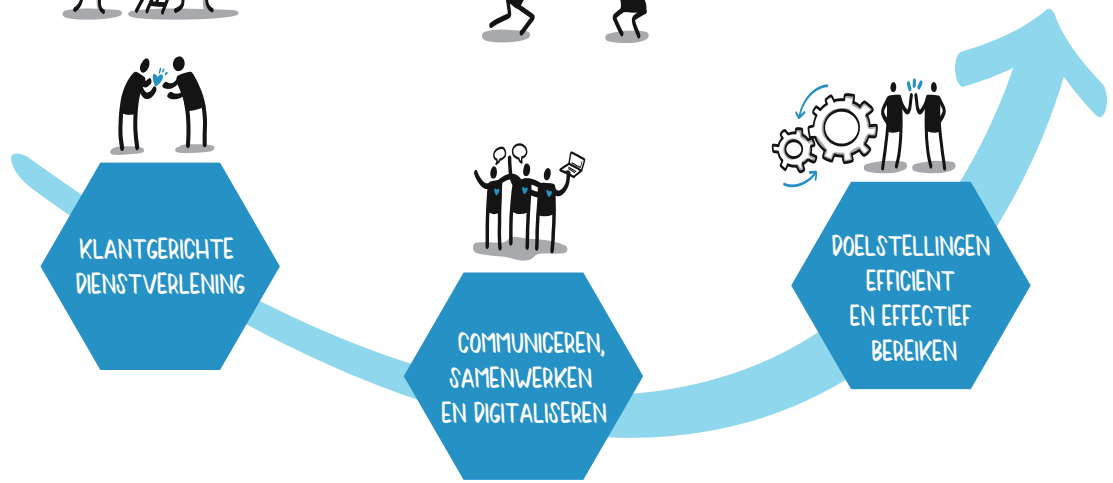

WAAR MAAKT DE GEMEENTE DE KOMENDE JAREN WERK VAN?

MEERJARENPLAN 2020-2025 IN EEN NOTENDOP

In het strategische meerjarenplan 2020-2025 wordt vastgelegd wat onze gemeente wil bereiken in de komende zes jaar, wat we daarvoor gaan doen en tegen welke prijs.

In dit dossier stellen we je graag de krachtlijnen van het meerjarenplan 2020-2025 van gemeente Sint-Gillis-Waas voor. De belangrijkste strategische doelstellingen en acties komen aan bod, samen met een aantal zaken die jou als inwoner aanbelangen.

Vragen of opmerkingen over al die projecten horen of lezen we graag. Uitwisselen van ideeën is de basis van een geslaagde toekomst van onze gemeente. Een gemeente waarop we samen fier zijn en waar we fier op willen blijven!

Een meerjarenplan komt niet zomaar tot stand:

BEGIN 2019

Missie en kernwaarden worden vastgelegd.

Wat doen we allemaal en waarom?

VOORJAAR 2019

We analyseren onze sterktes, zwaktes, kansen en bedreigingen (SWOT-analyse). Interne en externe omgevingsfactoren worden in kaart gebracht.

JUNI EN SEPTEMBER 2019

Tijdens vergaderingen van inspraakorganen en adviesraden vindt er een workshop over het meerjarenplan plaats. De leden van de inspraakorganen en adviesraden geven aan wat zij in de toekomst belangrijk vinden.

MEI-JUNI 2019

We organiseren een burgerbevraging bij 1.400 willekeurig geselecteerde inwoners.

EIND MEI 2019

Alle info wordt gebundeld. Beleid en administratie zitten samen om keuzes te maken: wat doen we en wat doen we niet. We komen tot 9 strategische doelstellingen waar we de komende zes jaar rond gaan werken.

JULI-SEPTEMBER 2019

De strategische doelstellingen worden concreet door voorstellen voor operationele doelstellingen, acties en budgetten.

OKTOBER - NOVEMBER 2019

We maken keuzes: welke doelstellingen en acties in aanmerking komen. Aan iedere actie wordt een budget gekoppeld, het totale financiële plaatje is in evenwicht.

DECEMBER 2019

Personeelsleden worden geïnformeerd over het plan tijdens een infosessie.

12 DECEMBER

Gemeente- en OCMW-raad keuren het meerjarenplan goed.

DECEMBER 2019-JANUARI 2020

Terugkoppeling naar inspraakorganen en adviesraden.

We informeren pers en inwoners over het nieuwe strategische meerjarenplan 2020-2025.





BETER E-LOKET OP GEMEENTELIJKE WEBSITE

Op www.sint-gillis-waas.be kan je via het e-loket online zaken aanvragen of doorgeven. Denk maar aan een adreswijziging of een bewijs van gezinssamenstelling. Het e-loket kan beter, er is nog geen automatische digitale afhandeling van je vraag. De komende jaren gaan we voor een uitgebreider e-loket: vraag je in de toekomst bijv. een bewijs van woonst aan? Dan ontvang je binnen een paar minuten een pdf in je mailbox. Handig!

DE SINT-GILLISSE KADOBON GAAT DIGITAAL

Onze gemeente telt een groot aantal actieve ondernemers. Het gamma aan producten en diensten die lokaal worden aangeboden, is uitgebreid. We moedigen de komende jaren het lokaal winkelen verder aan.

De voorbije jaren werd de Sint-Gillisse kadobon gelanceerd. De verkoopcijfers liegen er niet om: de kadobon is een meerwaarde voor de lokale handel! Om nog handiger, sneller en efficiënter lokaal te winkelen, wordt de Sint-Gillisse kadobon de komende jaren gedigitaliseerd.

TOEGANKELIJKHEID VAN DE GEMEENTELIJKE GEBOUWEN

Toegankelijkheid in publieke gebouwen betekent dat deze gebouwen en hun omgeving bereikbaar en bruikbaar moeten zijn voor alle gebruikers. Onze gemeente investeerde hier de afgelopen jaren al in met de bouw van het Administratief en Bestuurscentrum, de verbouwing van het kasteel, de uitbreiding van het woonzorgcentrum en de verbouwing van het Welzijnshuis en parochiehuis in De Klinge. De komende jaren voorzien we budget om GC De Route met schuifdeuren uit te rusten.

"Door samen te werken, in te zetten op digitalisering en een proactieve communicatie geraken we verder."

AUTOMATISCH TOEKENNEN VAN TOELAGES

Het Welzijnshuis/Huis van het Kind zet nog meer in op het eenvoudiger toekennen van gemeentelijke toelages. De aanvraagformulieren worden nog gebruiksvriendelijker én in duidelijke klare taal. Sommige toelages kan je in de toekomst via het e-loket aanvragen.

We streven naar het automatisch toekennen van een toelage. Voldoe je aan de voorwaarden? Dan hoef je binnenkort niet langer jaarlijks een aanvraag in te dienen.

POLITIE EN BRANDWEER

Onze gemeente hecht belang aan openbare orde en veiligheid en werkt hiervoor nauw samen met Politie Waasland-Noord en Hulpverleningszone Waasland. Het wijkkantoor van de politie bevindt zich nu tijdelijk in het gemeentepark (Burgemeester Omer De Meyplein 1A) maar zal na de verbouwing van het voormalige gemeentehuis daar een vaste stek krijgen.

Vanaf 2015 maakt ons brandweerkorps deel uit van Hulpverleningszone Waasland. Naast de financiële ondersteuning zorgt de gemeente voor een degelijke en functionele uitvalsbasis voor de brandweer en ziekenwageng in de Blokstraat. De komende jaren voorzien we budget om de brandweerkazerne een grondige update te geven.

We financieren de politie jaarlijks voor 1,6 miljoen euro en de brandweer voor jaarlijks 1 miljoen euro vanuit het gemeentebudget.

117

Onze gemeente ontvangt maandelijks gemiddeld 117 meldingen van inwoners via www.sint-gillis-waas.be/meldingen. In de toekomst zorgen we voor een nog betere opvolging van meldingen en klachten door een nieuwe toepassing.

WIST JE DAT

45% van de inwoners graag mee praat over toekomstplannen van onze gemeente? Vooral de 35- tot 44-jarigen vragen naar inspraak. Populair is inspraak via een enquête. Het bewonersplatform/wijkoverleg komt op de tweede plaats. Een op drie inwoners is bereid om deel te nemen aan het inwonerspanel.

“We gaan voor een openbaar domein dat proper, comfortabel en veilig is.”

GOED ONDERHOUDEN SPEEL- EN SPORTTERREINEN

Het onderhoud van sporthallen, -velden en -materiaal is belangrijk voor onze sportieve gemeente. Naast het jaarlijkse structurele onderhoud, vinden er een aantal investeringen plaats in de sporthallen. Zo krijgt sporthal De Gavers op het einde van de komende beleidsperiode een nieuwe sportvloer en worden de scheidingswanden vervangen. In de sportzaal van GC De Route wordt geïnvesteerd in de tussenmatten en de trampoline.

Jonge gezinnen kunnen hun kinderen laten ravotten op de talrijke speelterreinen in onze gemeente. Het onderhoud en de vernieuwing van deze speelterreinen is een belangrijk actiepunt. Extra aandacht gaat naar het schaduwrijk en rookvrij maken van deze openbare speelplaatsen.

GROENE BEGRAAFPLAATSEN

Onze begraafplaatsen werden de laatste jaren groener. Heel wat verharde paden maakten plaats voor gras. We zetten het goede onderhoud van de begraafplaatsen verder. Meer en meer mensen kiezen voor crematie en een laatste rustplaats in een urnenveld. Waar nodig, voorzien we extra urnenvelden. De mogelijkheid tot uitbreiding van de begraafplaats in Sint-Gillis-Waas wordt onderzocht. De begraafplaatsen in de deelgemeenten zijn voldoende groot.



UITBREIDING HOUTVOORTSITE

Vanaf 2022 maakt de gemeente werk van een uitbreiding van sport- en spelcomplex Houtvoort. De voorbije jaren kochten we in functie van deze uitbreiding al gronden aan achter de Pottersdreef en in 2020 wordt de laatste grond verworven.

Deze uitbreiding maakt een betere en eigentijdse invulling van de Houtvoortsite mogelijk. De nieuw verworven zone zal grotendeels publiek toegankelijk zijn en wordt ingericht in functie van speelruimte, zachte recreatie en de individuele sporter. De verenigingsgebonden activiteiten concentreren zich aan de noordelijke zijde van de Houtvoortsite.



WIST JE DAT

inwoners het onderhoud van openbaar domein het allerbelangrijkste vinden? Het gaat om een goede staat en netheid van straten, pleinen, fiets- en voetpaden.

'Ik ben Kelly, mama van Daan (5) en Line (4). Ons gezin woont al 7 gelukkige jaren in Sint-Gillis-Waas. Na schooltijd, in het weekend of in de schoolvakanties ga ik vaak met de kinderen naar het speelterrein van Tweehagen of Houtvoort. Hier kunnen ze al hun energie kwijt en is plezier gegarandeerd!'



ACHT GROTE WEGEN- EN RIOLERINGSWERKEN

Met een budget van 300.000 euro per jaar onderhoudt de gemeente haar voet- en fietspaden en wegen. Dit omvat bijv. betonvakken herstellen, asfalt vernieuwen en jaarlijks 1 km voet- en fietspaden heraanleggen.

Grotere wegenwerken koppelen we aan rioleringswerken. Op 1 januari 2020 draagt de gemeente al haar riolen over aan Aquafin nv en De Watergroep. Deze organisaties staan vanaf dan, via de RioP-organisatie, in voor het onderhoud en de uitbouw van ons rioolstelsel.

De komende zes jaar staan acht grote projecten op de planning. De gemeente trekt 2.873.520 euro uit. Via RioP investeren Aquafin nv en De Watergroep 8.492.366 euro.

● Sanering Sint-Gillis-Waas Zuid

Samen met Aquafin nv vernieuwt de gemeente in de Parkstraat, Sint-Niklaasstraat, Molenstraat, Dagsterrestraat en Nieuwkerkenstraat alle riolen. Een gescheiden rioolstelsel voert het afvalwater naar een rioolzuivering en het hemelwater naar omliggende waterlopen.

● Sanering Zandstraat

Samen met Aquafin nv en het Agentschap Wegen en Verkeer vernieuwt de gemeente in de Zandstraat, tussen de Vosdreef en Kemzeke, alle riolen. Ook hier zorgt een gescheiden rioolstelsel ervoor dat het afvalwater naar een rioolzuivering stroomt en het hemelwater naar waterlopen. De aanleg van waterbekkens vermindert het risico op overstromingen. De weg wordt volledig heraangelegd.

● Aanleg riolen in de Aststraat

Vorbij de fietswegel Hulst-Sint-Niklaas stroomt het afvalwater in open grachten. Met het aanleggen van nieuwe riolen stoppen we deze vervuiling.

● Vernieuwen riolen in de Houtvoortstraat

Regelmatig zijn er in de Houtvoortstraat verzakkingen omdat de aanwezige riolen lek zijn. Met het oog op het vele doorgaand verkeer is de uitdaging om de weg veilig, comfortabel en leefbaar in te richten.

● Aanleg riolen in de Baarstraat

In de Baarstraat stroomt al het afvalwater in open grachten. Tegelijk is de weg onvoldoende ingericht voor al het lokale zwaar vervoer. Met de aanleg van riolen leggen we ineens de weg volledig opnieuw aan, met een vrijliggend fietspad.

● Vernieuwen riolen in de Molenhoekstraat

Aansluitend op een rioleringsproject in de gemeente Beveren vernieuwen we riolen en de weg in een deel van de Molenhoekstraat.

● Herinrichten Hogenakkerstraat

De Hogenakkerstraat wordt tussen de Bergstraat en de Koningshoeweg volledig heraangelegd. Door de nieuwe woonwijken is het nodig om de weg te vernieuwen en aparte voet- en fietspaden te voorzien.

● Verbreden Broekstraat

Met de aanleg van een nieuwe woonwijk 't Broek achter het woonzorgcentrum De Kroon wordt de Broekstraat tussen de Reepstraat en de Broekpolderstraat verbreed.



Riolering en wegdek aangepakt in Klapdorp.

“We voorzien een uitgebreid vrijetijdsaanbod en werken hiervoor ook samen met verenigingen.”

SUCCESSVOLLE SPEELPLEINWERKING

Speelpleinwerking Biezabijs bewees de voorbije jaren zijn waarde. Een kwalitatieve speelpleinwerking aan GC De Route bezorgt heel wat kinderen en jongeren een toffe zomervakantie. Tientallen jongeren zetten zich met veel enthousiasme in om als monitor de speelpleinwerking in goede banen te leiden. Deze werking wordt voortgezet en de middelen om activiteiten te organiseren, worden licht opgetrokken. Daarnaast blijft de gemeente de Knuffel- en Grabbelpas organiseren. Kinderen tussen drie en zestien jaar kunnen inschrijven voor daguitstappen of korte sport- of knutselactiviteiten.

Jeugdverenigingen kunnen tegen een kleine vergoeding het jeugdhuis voor een weekend afhuren om een fuif of andere activiteit te organiseren. De gemeentelijke jeugddienst geeft advies over hoe je een fuif organiseert en er is ook een subsidie voor wie fuifbuddies in wil zetten.



Speelplein Biezabijs blies in 2019 maar liefst 25 kaarsjes uit!

De vele verenigingen in onze gemeente kunnen rekenen op financiële, logistieke en inhoudelijke steun van de gemeente.

De grootte van de financiële steun hangt af van bijv. ledenaantal, georganiseerde activiteiten en het al of niet beheren van infrastructuur. Logistieke steun krijgen verenigingen door het gratis uitlenen van gemeentelijke materialen en kampvervoer voor de jeugdverenigingen. Voor inhoudelijke ondersteuning kunnen ze terecht bij de gemeentediensten.

Onze gemeente organiseert ook zelf vrijetijdsactiviteiten zoals een kwalitatieve 11 juliviering, tentoonstellingen, sportdagen, jeugdactiviteiten en bibliotheekwerking. Waar mogelijk, wordt er samengewerkt met verenigingen. Denk maar aan de samenwerking met Heemkundige Kring De Kluize voor Erfgoeddag. Ook vzw Tempus De Route is een voorbeeld van een zeer intensieve samenwerking tussen gemeente en vrijwilligers. Deze vzw staat in voor de culturele programmatie in GC De Route.

Verder is er in elke deelgemeente een feestcomité actief. De vrijwilligers organiseren grotendeels gratis toegankelijke publieksactiviteiten zoals kermissen en de nieuwjaarsborrel. Zij krijgen hiervoor financiële steun van de gemeente.

Tot slot krijgen de vrijwillige molenaars van de Roomanmolen een werkingstoelage voor klein onderhoud aan de molen, en ontvangt vzw De Klomp een toelage voor het openstellen van KLINGSPoor.



TOEKOMST VAN ONTMOETINGSCENTRUM PAROCHIEHUIS IN DE KLINGE

Verenigingen hebben nood aan polyvalente infrastructuur voor het organiseren van activiteiten. In De Klinge ontstond er een probleem doordat Parochiale Werken enkele jaren geleden de deuren van het parochiehuus moest sluiten. De gemeente nam dit gebouw voor 50 jaar in erfpacht en wil het zo snel mogelijk opnieuw openstellen.

Het parochiehuus wordt nu grondig gerenoveerd met een vernieuwde toegang, moderne technieken en een meer functionele inrichting. In het najaar 2020 zullen verenigingen en particulieren uit De Klinge opnieuw in eigen dorp activiteiten kunnen organiseren in OC Parochiehuus. Voor het beheer van OC Parochiehuus werkt de gemeente een regeling uit met een vzw van vrijwilligers uit De Klinge.

165

Groot Sint-Gillis-Waas telt ongeveer 165 erkende verenigingen. Denk maar aan socio-culturele, sport-, jeugd- of ouderenverenigingen.



'Als vrijwilliger bij vzw Tempus De Route, liggen cultuurbeleid, cultuurspreiding en cultuurbeleving mij zeer nauw aan het hart. Het programma dat we in GC De Route aanbieden, kan mensen verbinden, het onbekende laten ontdekken en drempels verlagen. Hoe? Door hen kennis te laten maken met een gevarieerd programma waarin theater, muziek en comedy aan bod komen. Dat we hierin slagen, bewijst het aantal abonnementen: meer dan 400 dit jaar! Verder laten we kinderen proeven van cultuur met een aanbod voor scholen en familievoorstellingen. Zo is er een zaadje geplant voor hun toekomstige cultuurbeleving. Tot op één van onze volgende voorstellingen' vertelt Betty Goven enthousiast!

TOERISTISCHE TROEVEN IN DE KIJKER

De toeristische troeven van onze gemeente zoals KLINGSPoor, de Roomanmolen, het fort verleden, het Stropersbos en de fruitteelt worden actief gepromoot via verschillende media. Toeristische evenementen, samen met relevante partners, zetten deze troeven extra in de kijker. De ontwikkeling van dagprogramma's en arrangementen zullen ervoor zorgen dat het voor groepen aantrekkelijker wordt om onze gemeente te bezoeken. De gemeente blijft een kwalitatieve gidsenwerking organiseren zodat groepen, die dat wensen, deskundige uitleg krijgen.

De voorbije jaren werd hard ingezet op de ontwikkeling van KLINGSPoor. Zo kwam er een expositieruimte in de voormalige schuur van de Oude Statie. Folklore groep De Klomp zorgt ervoor dat deze expositie elke zondag tijdens het toeristisch seizoen gratis kan worden bezocht. Het aanbod van KLINGSPoor wordt de komende jaren nog uitgebreid met lespakketten voor lagere schoolkinderen.



De mooie natuur van Sint-Gillis-Waas met zijn vele open ruimte, ontdek je het best te voet of met de fiets. De fiets- en wandelroutes worden jaarlijks gecontroleerd, onderhouden en eventueel aangepast.

WIST JE DAT

56% van de inwoners lid is van minstens 1 vereniging? Sportverenigingen en socio-culturele verenigingen in Sint-Gillis-Waas kennen het grootste aantal leden. Belangrijkste drempels om deel te nemen aan het verenigingsleven zijn gebrek aan tijd en te weinig interesse.



De gemeente verdeelt, samen met de werkgroep biodiversiteit, jaarlijks gratis bijvriendelijk bloemenzaad. Dit leverde heel wat kleurrijke veldbloemen op. Bedankt aan de inwoners voor de vele mooie foto's!

“Onze ruimte wordt schaars: we gebruiken ze duurzaam en laten wonen, natuur, industrie en landbouw samen gaan.”

KLIMAATGROENSCAN

Bomen en struiken werken als een airco in dichtbebouwde straten. Tijdens warme zomerdagen ligt de temperatuur in dorpskernen enkele graden hoger dan op het platteland. De gemeente gaat de uitdaging aan om vooral in de dorpskernen meer bomen en struiken aan te planten. Waar is dit mogelijk en nuttig? Hoe pakken we dit aan? Samen met de provincie Oost-Vlaanderen voeren we een klimaatgroenscan uit. De resultaten van de klimaatgroenscan vertalen we in een klimaatgroenplan. En met dat plan gaan we aan de slag.

TRAGE WEGEN

Onze gemeente telt heel wat trage wegen. Smalle paden doorheen wijken en landbouwgebieden maken het voor fietsers en voetgangers mogelijk zich veilig, snel en aangenaam te verplaatsen. Samen met het Regionaal Landschap Schelde-Durme brengt de gemeente alle trage wegen in kaart en zoeken we naar nieuwe mogelijkheden. Voor het aanleggen van nieuwe en het onderhouden van bestaande trage wegen trekken we elk jaar 30.000 euro uit.

HONDENLOOPWEIDE IN IEDERE DEELGEMEENTE

Onze geliefde viervoeters lopen graag vrij rond. Niet enkel thuis maar ook buiten op het openbaar domein. De komende jaren zorgt de gemeente ervoor dat in elke deelgemeente iedere hond op een hondenloopweide vrij kan rondlopen onder toezicht van zijn of haar baasje. In Sint-Pauwels legden we al zo'n weide aan. Meerdonk en De Klinge volgen om daarna de bestaande weide in Sint-Gillis-Waas te vernieuwen. De gemeente voorziet hiervoor 50.000 euro.



De hondenloopweide in Sint-Pauwels kwam er in 2019.

RUIMTELIJKE PLANNING

We leven met steeds meer mensen op eenzelfde oppervlak. Het biedt kansen, maar zorgt ook voor problemen. Meer en meer confronteren we elkaar met de gevolgen van ons doen en laten. Het is daarom belangrijk dat afspraken in verleende vergunningen worden nageleefd.

Vanaf 2020 start de gemeente met actieve controles op het uitvoeren van bouwprojecten. Voer je de verplichte watermilderende maatregelen uit? Respecteer je afstandsregels en hoogten? Verhard je niet onnodig je voortuin?

Twee ambtenaren krijgen de bevoegdheid om het niet-naleven van bouw- en milieuvergunningen vast te stellen. Als het nodig is, wordt een proces-verbaal opgemaakt. Afhankelijk van de overtreding, krijgt de inwoner de kans om de overtreding recht te zetten. Lukt dit niet, dan moet de overtreding ongedaan gemaakt worden. Denk maar aan de afbraak van een constructie of het uitbreken van verhardingen.

Naast het actief handhaven, gaat de gemeente verschillende ruimtelijke plannen (RUP's) opmaken. Deze beleidsplannen zorgen ervoor dat nieuwe, aan de tijd aangepaste ruimtelijke

ontwikkelingen mogelijk worden en bieden duidelijkheid over wat waar kan en wat niet. De gemeente trekt hiervoor de komende zes jaar 222.000 euro uit.

RUP zonevremde jeugd-, sport-, en recreatie infrastructuur

We brachten de voorbije jaren alle zonevremde jeugd-, sport- en recreatie-infrastructuur in kaart. In het RUP leggen we vast hoe de verschillende zonevremde activiteiten kunnen blijven bestaan en welke nieuwe initiatieven mogelijk en aanvaardbaar zijn.

Masterplan Blokstraatbeek

Rond de Blokstraatbeek liggen verschillende sites waar grotere woonprojecten mogelijk zijn. In het masterplan zoeken we naar een goed en zorgvuldig evenwicht tussen wonen, verplaatsen, recreatie en beleving. Het masterplan stuurt nieuwe projecten aan.

Masterplan meergezinswoningen

Waar aanvaarden we appartementen en waar niet? Kunnen appartementen alleen in wooncentra worden gebouwd of ook in buitenstraten? In Sint-Gillis-Waas is er nood aan duidelijke regels. Het masterplan meergezinswoningen geeft duidelijkheid over wat waar kan en wat niet.

OPENBAAR GROEN: ONDERHOUDEN EN VERNIEUWEN



De jaarlijkse aanplanting van het geboortebos blijft bestaan.

De gemeente streeft ernaar om in de komende zes jaar jaarlijks 20% meer bomen te planten dan nu.

Heraanleg gemeentepark

Het gemeentepark naast het Burgemeester Omer De Meyplein

werd in 1970 aangelegd. Vijftig jaar later is er veel van de oorspronkelijke glorie verloren gegaan. Het is hoog tijd voor een grondige make-over. Samen met jou leggen we een onderhoudsvriendelijk park aan waar jong en oud zich kunnen ontspannen. De gemeente voorziet 720.000 euro.

Heraanleg Sint-Helenapark

Het park in de Blokstraat voor Sint-Helena willen we heraanleggen en opwaarderen. Vaste waarden zoals de Mariagrot, vijver en waardevolle bomen blijven behouden. Alle bestaande wegen worden vervangen door voldoende brede voet- en fietspaden. Het park wordt volledig autovrij. Overtollig hemelwater stroomt niet langer meer in riolen, maar naar groenzones om zo in de bodem weg te trekken. Het opwaarderen van het park is mogelijk dankzij de bouw van nieuwe zorgwoningen op maat. De gemeente voorziet 90.000 euro.

WIST JE DAT

een meerderheid van de inwoners belang hecht aan het maximaal behoud van open ruimte en het groene karakter, in welke deelgemeente men ook woont? Inwoners wonen vooral in onze gemeente voor het groene karakter.

“Minder gemotoriseerd verkeer en meer aandacht voor de zachte weggebruiker.”

VOORRANG VOOR VOETGANGER EN FIETSER



Onze gemeente zet de komende jaren in op het STOP-principe: eerst Stappen, dan Trappen (fiets), vervolgens Openbaar vervoer en uiteindelijk Personenwagens. Meer dan de helft van onze verplaatsingen op korte afstanden kunnen we te voet of met de fiets doen. Nog te vaak gebruiken we voor deze verplaatsingen de auto. Bij het opmaken van het nieuw gemeentelijk mobiliteitsplan krijgen de voetganger en fietser absolute voorrang.

Mobipunten

In elke deelgemeente richten we een mobipunt in: een herkenbare plek met een divers aanbod aan vervoersmogelijkheden. De verschillende vervoersmogelijkheden (autodelen, openbaar vervoer enz.) worden op elkaar afgestemd en aangevuld met extra diensten. De gemeente voorziet 12.000 euro.

Fietssnelweg

De gemeente zet in op het verbreden van de fietsverbinding Hulst-Sint-Niklaas. De fietsroute over de oude spoorwegbedding wordt ingericht als een fietssnelweg.



De 'toekomstige' fietssnelweg.

Fietsvriendelijke maatregelen

Om het fietsverkeer op korte afstanden in de gemeente te stimuleren, plant de gemeente tal van fietsvriendelijke maatregelen. We onderzoeken de mogelijkheid om nieuwe verbindingen aan te leggen. We voorzien 400.000 euro.



In 2019 werd de Nieuwstraat de eerste fietsstraat in onze gemeente.

30 km/uur in woonwijken

In woonwijken verlagen we de rijsnelheid van 50 km/uur naar 30 km/uur. In vier jaar wordt elke deelgemeente stap voor stap aangepakt. In totaal investeert de gemeente 60.000 euro.

Verkeershandhaving

In de strijd tegen doorgaand zwaar verkeer investeert de gemeente in onder andere ANPR-camera's. Dit zijn slimme camera's die naast het meten van snelheid bij trajectcontrole, ook nummerplaten herkennen. Maar dat is niet alles. We zetten ook in op verkeershandhaving en bewustwording door bijv. jaarlijks nieuwe snelheidsindicatieborden aan te kopen. De gemeente voorziet 248.000 euro.

1.578

In groot Sint-Gillis-Waas gaan 1.578 lagere schoolkinderen naar school in de eigen gemeente. 542 lagere schoolkinderen gaan in een andere gemeente naar school.



'Voor en na school is het een chaos van kinderen, fietsers, ouders en auto's. Hierdoor is de schoolomgeving onoverzichtelijk en onveilig. We gaan graag voor het veilig herinrichten van de schoolomgeving maar zetten ook in op sensibilisering, samenwerking met de politie, ouders ... en duurzame mobiliteit,' vertelt Winny Van Moeseke, directeur a.i. van Het Kompas.

VEILIGE SCHOOLOMGEVINGEN

Om onveilige situaties tijdens de schoolspits te vermijden, wordt het veilig inrichten van de schoolomgevingen een belangrijke prioriteit. Op ons grondgebied gaat het om 11 schoolomgevingen. We brengen de pijnpunten aan de scholen in kaart en passen de omgeving, indien mogelijk, nadien aan. De bestaande kus- en knuffelzones worden aangepakt en voorzien daar waar ze ontbreken en waar het mogelijk is. De komende jaren willen we telkens een 2-tal schoolomgevingen per jaar aanpakken. We voorzien hiervoor jaarlijks een budget van 50.000 euro, maar rekenen ook op Vlaamse subsidies.



WIST JE DAT

inwoners de verdere verbetering van de fietsnelwegen het belangrijkste vinden? Er is een ruim draagvlak voor initiatieven die het fietsen bevorderen. 70% van de inwoners is voor een herwaardering van de trage wegen.

"We verminderen CO2-uitstoot en maken onze gemeente klaar voor het klimaat van de toekomst."

WATEROVERLAST EN DROOGTE



In 2016 was er in het centrum van de gemeente op grote schaal wateroverlast door overvloedige regenval. De jaren nadien rekenden we af met langdurige droogte. Sint-Gillis-Waas staat voor grote uitdagingen om beter met regenwater om te gaan. Hoe? We moeten water vasthouden tijdens droge periodes en voldoende snel afvoeren bij aanhoudende neerslag.

Afkoppelen waterloop 23

Waterloop 23 (Drypickel) zorgt voor terugkerende waterproblemen in de Doornstraat. Doel is om het water in de waterloop ten zuiden van de Doornstraat naar de Blokstraatbeek af te leiden. Voor de werken voorzien we 681.800 euro.

Waterberging Loeverbek

De Loeverbek zorgt regelmatig voor waterellende in de Tybaartstraat. De provincie Oost-Vlaanderen onderzocht de

mogelijkheden voor de aanleg van een overstromingsgebied ten zuiden van de Loeverstraat. De resultaten zijn positief en wijzen uit dat kritieke overstromingen voorkomen kunnen worden. De gemeente plant 1.600.000 euro te investeren om samen met de provincie dit knelpunt weg te werken.

Afkoppelen waterloop O1280

Vanuit de Warme Nauwstraat stroomt waterloop O1280 doorheen boomgaarden naar riolen in de Potterstraat. Het zuivere water wordt daarna naar de rioolzuivering in Stekene afgevoerd. Het is onnodig en niet gewenst. Met Vlaamse subsidie herstellen we de oude loop van de waterloop. Onder de Potterstraat komt een nieuwe duiker. Voor deze werken voorzien we 180.000 euro.

Herijken Blokstraatbeek

Tussen de Nieuwstraat en de Blokstraat is de Blokstraatbeek te smal. Als in de toekomst meer hemelwater van aanliggende straten naar de Blokstraatbeek stroomt, moet deze provinciale waterloop worden verbeterd. De gemeente onderzoekt samen met de provincie Oost-Vlaanderen mogelijke opties. Hiervoor is 300.000 euro voorzien.

'Als derde generatie fruitteler op fruitbedrijf Berckelaer breng ik, Berten Meersschaert, via de korte keten milieubewust geteeld fruit en ambachtelijke appelwijn en appelsap op de markt. Ons bedrijf maakt deel uit van de Smaak van Waas. Dit is een coöperatieve vereniging waar, samen met collega-producenten uit het Waasland, een hele variatie aan heerlijke streekproducten wordt aangeboden via de korte keten. Laat het smaken!'



STRATEGISCH VASTGOEDPLAN VOOR GEMEENTELIJKE GEBOUWEN

De gemeente neemt deel aan het project SURE2050. De gemeentelijke gebouwen worden tegen 2050 bijna-energie neutraal, energie-efficiënt en koolstofarm. Een strategisch vastgoedplan legt vast hoe we die doelen gaan bereiken. Met Europese subsidies gaan 36 gemeenten

samen met provincie Oost-Vlaanderen, Fluvius en het Vlaams EnergieBedrijf aan de slag. Gemeente Sint-Gillis-Waas is één van hen. Het vastgoedplan vormt de basis voor alle toekomstige gemeentelijke renovatieprojecten.

WIST JE DAT

in onze gemeente 3.351 verlichtingsarmaturen vervangen worden? Het energieverbruik daalt zo'n 40% van 1.088.354 kWh naar 623.002 kWh. Hetzelfde geldt voor de CO2-uitstoot: die vermindert van 252.498 kg naar 144.537 kg.

“Gemeente en Welzijnshuis bundelen de krachten en zorgen voor het welzijn van alle inwoners.”

Deze doelstelling zet jou als inwoner centraal. We zorgen voor onderwijs, toegankelijk cultuur- en vrijetijdsaanbod, buitenschoolse kinderopvang en inwoners die het minder makkelijk hebben.

MEER HULPVRAGEN BIJ SOCIALE DIENST VAN HET WELZIJNSHUIS

De Sociale Dienst helpt mensen in de gemeente die het (tijdelijk) wat moeilijker hebben. Het is vaak een werk van jaren voordat in sommige situaties hele kleine stapjes vooruit gezet worden. Soms is het proberen stabiliseren wat er is, zonder uitzicht op verbetering.

De Sociale Dienst pakt de komende jaren deze uitdagingen aan:

- Er is een stijging van het aantal hulpvragen. Ook het aantal jonge mensen die een beroep doen op de Sociale Dienst stijgt, net als de complexiteit van de situaties. Denk maar aan een toename van cliënten met psychiatrische of verslavingsproblematiek.
- We zijn een landelijke gemeente en de deelgemeenten zijn niet erg goed ontsloten door het openbaar vervoer.
- Er is een lange wachtlijst voor Nederlandse lessen en maatschappelijke oriëntatie voor laaggeschoolde

anderstalige nieuwkomers. Inwoners moeten soms maandenlang wachten om deel te nemen aan een basiscursus Nederlands. Dit is de eerste stap naar een goede integratie in ons maatschappelijk leven.

- Tot slot is er een tekort aan betaalbare huisvesting. Vele cliënten botsen op een eigenaar die liever niet wil verhuren aan iemand met een leefloon. De wachtlijsten voor sociale woningen zijn lang en mensen blijven hierdoor vaak in een slechte of ongezonde woning zitten.

De voedselbedeling is nu beperkt. De komende jaren zetten we in op uitbreiding. Naast droge voeding en conserven willen we ook verse voeding aanbieden via een sociale kruidenier.

DUURZAAM EN BETAALBAAR WONEN

Onze gemeente hecht veel belang aan een aangename leefomgeving met woningen die voor inwoners betaalbaar blijven. De dienst Wonen vind je in het Welzijnshuis. Hier bewaken we de kwaliteit van woningen in onze gemeente, klachten van inwoners worden opgevolgd. Verder houdt de dienst zich bezig met het bestrijden van leegstand en verwaarlozing. Interesse in een groepsaankoop, premie of toelage rond wonen? De dienst Wonen helpt je verder. Er is ook gratis renovatie- en bouwadvies. Tot slot volgt de dienst sociale woonprojecten op.

GEMEENTE ZORGT, SAMEN MET PARTNERS, VOOR BUITENSCHOOLSE OPVANG VAN KINDEREN TUSSEN 3-12 JAAR

Het decreet buitenschoolse opvang werd in april 2019 goedgekeurd. Decentralisatie vormt de rode draad doorheen het decreet. Het zijn lokale besturen die, in plaats van de Vlaamse overheid, voortaan de regie en de financiering van de buitenschoolse opvang in handen krijgen.

Aan ons als gemeente om de lokale organisatoren zoals buitenschoolse kinderopvang, scholen, jeugd-, cultuur- en sportverenigingen, gemeentelijke diensten ... rond tafel te brengen. Doel? Een voldoende groot en kwaliteitsvol aanbod aan opvang voorzien. Het is nu wachten op de Vlaamse overheid voor meer duidelijkheid. Het decreet treedt in werking op 1 januari 2021.

UITBREIDING VAN DE ZANDLOPER

Gemeentelijke lagere school De Zandloper in Sint-Pauwels staat opnieuw voor een ingrijpend bouwproject. Nog geen tien jaar geleden werden een aantal nieuwe klassen en een tekenlokaal opgericht en werd het sanitair blok vernieuwd. Het was toen al duidelijk dat dit niet het laatste bouwproject op deze site zou zijn.

Het is de verouderde infrastructuur van de school, speelplaats en naastgelegen BKO-locatie die de basis vormen van een nieuw bouwproject.

Uitgangspunten zijn:

- multifunctioneel gebruik van de schoolsite met de integratie van buitenschoolse opvang
- vergroenen van de speelomgeving
- uitbreiden van het aantal klaslokalen
- verbeteren van het comfort van leerkrachten, administratie en directie
- nieuwe inplanting van de schooltoegang

Er wordt een budget van 1,4 miljoen euro voorzien. Ook in dit dossier rekenen we op subsidies van de Vlaamse overheid. De ingebruikname van de nieuwe lokalen wordt in de zomer van 2021 gepland.



'De bewoners uit hun isolement halen, hen motiveren om aan de activiteiten deel te nemen, zodat ze blijven bewegen en contact houden met elkaar: dat drijft me om te vrijwilligen. Natuurlijk doe ik het vooral voor de glimlach, de dankbaarheid en het respect dat ik van deze mensen krijg!' vertelt een vrijwilliger van woonzorgcentrum De Kroon.

167.483

Dit is het totaal aantal bibliotheekmaterialen (boeken, dvd's, tijdschriften) dat in 2018 werd uitgeleend in de vier bibliotheekfilialen.

De hoofdbibliotheek en de uitleenposten in de verschillende deelgemeentes blijven behouden. De bib zorgt voor een diverse en hedendaagse collectie.

DOORSTROMING NAAR GEWONE TEWERKSTELLING

Het Welzijnshuis werkt op verschillende manieren aan tewerkstelling: cliënten helpen met solliciteren of het volgen van een beroepsopleiding. Soms treedt het Welzijnshuis zelf op als werkgever en stelt het mensen tewerk op de eigen werkplek (bijv. de Welzijnsvereniging), bij één van de partners (bijv. kringwinkel Den Azalee of Jomi) of bij een private werkgever. Mensen werken een bepaalde periode, tot zij ofwel recht hebben op een werkloosheidsuitkering ofwel kunnen doorstromen naar het normale arbeidscircuit.

Na de tewerkstelling gaat het Welzijnshuis nog een tijdje met de cliënten op weg. Ze worden nog twee jaar begeleid. Zij proberen de overstap naar het normale arbeidscircuit te maken. Dit was vroeger een taak van de VDAB, maar hoort vanaf 2017 ook bij het takenpakket van het Welzijnshuis.

DUURZAME ONTWIKKELINGSDOELEN

De Sustainable Development Goals (SDG's) of duurzame ontwikkelingsdoelstellingen zijn wereldwijde doelstellingen van de Verenigde Naties om armoede uit te roeien en de draagkracht van de aarde te respecteren.

Ook als lokaal bestuur dragen we ons steentje bij. Onder begeleiding van de provincie Oost-Vlaanderen integreerden we de SDG's in het meerjarenplan. Onze gemeente werkt rond deze SDG's:



WIST JE DAT

het Welzijnshuis in 2018 aan 162 inwoners een leefloon uitbetaald heeft? Gemiddeld gaat het om 93 dossiers per maand. Maar liefst 26,5% van de leefloners is jonger dan 25 jaar. Dit is de grootste groep. Nadien volgen de 25- tot 34-jarigen met 26%. Stijgt de leeftijd, dan daalt het aantal personen met een leefloon.

FINANCIËN

Hier vind je een overzicht van de belangrijkste budgetten (excl. personeelsbudget) die het bestuur voorziet voor de prioritaire thema's. Dit zijn de thema's die, volgens de bevolkingsbevraging, voor jou als inwoner het belangrijkste zijn.

Goede staat en netheid van straten, pleinen, fiets- en voetpaden

Openbaar domein onderhouden	4.315.500 euro
Openbaar groen onderhouden (o.a. met sociale economie)	3.299.600 euro
Rioleringsprojecten	2.326.520 euro
Hogenakkerstraat herinrichten	330.000 euro
Openluchtsportvelden en -routes onderhouden	423.000 euro
Fiets-, wandel- en ruiterroutes onderhouden	21.000 euro
Kleine buurtgerichte (buiten)sportinfrastructuur samen met sportclubs en inwoners ontwikkelen	45.000 euro
Vrijwilligerswerk ondersteunen (project Schoon Volk)	18.000 euro
Vuilnisbakkenplan uitvoeren	45.000 euro

Verkeersveiligheid

Kruispunten op de fietssnelwegen F411 (Sint-Niklaas - Hulst) en F41 (Watergang der Hoge Landen) herinrichten	990.000 euro
Fietsverbindingen ontwikkelen	700.000 euro
Fietsinfrastructuur verbeteren door fietspaden en fietssuggestiestroken (her)aan te leggen	157.000 euro
Veilige schoolomgevingen inrichten	302.600 euro
Inzetten op verkeershandhaving	200.000 euro
Verkeerssignalisatie aankopen	90.000 euro
Zones 30 in woonwijken uitbreiden	60.000 euro
Snelheidsinformatieborden voorzien	48.000 euro

Groene open ruimte behouden

Gemeentepark heraanleggen	720.000 euro
Ruimtelijke planning inzetten als instrument om de ruimtelijke ontwikkelingen te sturen	222.000 euro
Trage wegenplannen uitvoeren	204.000 euro
Aanplanten van extra bomen	60.000 euro
Aardgasloze wijk uitbouwen	15.000 euro
Klimaatgroenscan opstellen	5.000 euro

Vrijtijdsaanbod

Parochiehuis van De Klinge verbouwen tot een ontmoetingscentrum en een opstarttoelage voor de vzw voorzien	710.000 euro
Subsidies voor sportverenigingen optimaliseren en sportcheques uitbetalen	505.650 euro
Bibliotheekfiliaal in elke deelgemeente met een diverse en hedendaagse collectie	438.000 euro
Jeugdverenigingen financieel ondersteunen	213.000 euro
Subsidies voor (cultuur)verenigingen en wijkkermissen met een publiek karakter	112.200 euro
Toelage voor de feestcomités voor het organiseren van publieke feestelijkheden	308.268 euro
Theatertechnische materialen in GC De Route vervangen en uitbreiden	270.000 euro
Speelpleinwerking organiseren	207.000 euro

De 10 grootste investeringen voor onze gemeente voor de komende zes jaar:

Project Loeverbeek	1.600.000 euro
Groot onderhoud openbaar domein	1.450.000 euro
Gemeentelijke lagere school De Zandloper uitbreiden	1.400.000 euro
Politie huisvesten	1.200.000 euro
Kruispunten fietssnelwegen F411 (Sint-Niklaas - Hulst) en F41 (Watergang der Hoge Landen) inrichten	990.000 euro
Riolering Baarstraat vernieuwen	950.000 euro
Toelage Politiezone Waasland Noord en Hulpverleningszone Waasland	900.000 euro
Gemeentepark heraanleggen	720.000 euro
Parochiehuis De Klinge verbouwen	700.000 euro
Waterloop nr. 23 (Drypikkel) afkoppelen	681.800 euro
Houtvoorsite vergroten en aantrekkelijker maken	675.000 euro

ZONDAG 5 JANUARI NIEUWJAARSBORREL

Drink voor alle inwoners van gemeente Sint-Gillis-Waas.

Organisatie tapuitbating feestcomité Sint-Pauwels i.s.m. feestcomités Sint-Gillis-Waas, De Klinge en Meerdonk Gemeente Sint-Gillis-Waas

Kerkplein Sint-Pauwels -

11 tot 13 uur

i *Feestelijkheden, 03 229 02 06, feestelijkheden@sint-gillis-waas.be*



DRIEKONINGENTOCHT

Wandelclub Gasthofstappers vzw

Zaal De Klingenaar, Kieldrechtstraat 12,

Sint-Gillis-Waas - 7.30 tot 15 uur -

1,50 euro leden, 2 euro niet-leden

i *0474 48 83 61, bogaertbolssens@skynet.be*

WOENSDAG 8 JANUARI, 5 FEBRUARI, 4 MAART

NAAISALON

Femina Sint-Gillis-Waas

De Zwingel, Pompstraat 2B, Sint-Gillis-

Waas - 19.30 tot 22 uur - 2 euro,

niet-leden 4 euro

i *03 770 68 04, www.femina.be*

ZONDAG 12 JANUARI NIEUWJAARSCONCERT- EN MAAL

Koninklijke Fanfare Sint-Cecilia Meerdonk

Sint-Corneliuskerk, Plezantstraat, Meerdonk - 10.30 uur

i *www.fanfaremeerdonk.be*

DINSDAG 14 JANUARI VOORDRACHT 'CHINA, NIEUWE WERELDMACHT' DOOR VRT JOURNALIST STEFAN BLOMMAERT

NEOS Sint-Gillis-Waas

GC De Route, Stationstraat 201, Sint-Gillis-

Waas - 14 uur

i *info@neosvzw.be*

ZONDAG 19 JANUARI POLDERWANDELING IN HET KREKENGEBIED VAN SALEGHEM

Natuurpunt Waasland-Noord

Natuurhuis Panneweel, Krekeldijk - 13.30

tot 16.30 uur

i *Jan@panneweel.be,*

www.natuurpunt.be

TOAST LITERAIR MET EEN LEZING OVER REYNAERT DOOR RIK VAN DAELE



Davidsfonds Sint-Gillis-Waas

Bibzaal, Kerkstraat 67, Sint-Gillis-Waas -

11.15 uur. Inkom nog te bepalen.

i *www.davidsfonds.be*

LEZING 'HET VERHAAL VAN DE NIEUWE SNAAR', GEBRACHT DOOR KRIS DE SMET, MEDEOPRICHTER

Davidsfonds De Klinge

Malpertuus - Malpertuuslaan Clinge -

9.30 uur

i *www.davidsfonds.be*

DINSDAG 21 JANUARI CINEMA DE ROUTE: TRIO



Wim, boekhouder, neuroot en eenzaam worstelt al een tijdje met een depressie. Zijn halfbroer en tegenpool Gert probeert hem op te beuren met een niet zo alledaags cadeau. Lise een grofgebekte escorte maakt in Wim lang verloren gevoelens los. Gert is eveneens betoverd door de eigenwijze, intrigerende Lise. Een uur lang is Lise van hen. Daarna is alles anders.

Tempus De Route vzw

GC De Route, Stationstraat 201, Sint-

Gillis-Waas - 20 uur - 2 euro

i *03 229 02 00,*

deroute@sint-gillis-waas.be

www.sint-gillis-waas.be/webshop

WOENSDAG 22 JANUARI KAMAL KHARMARCH: MAG IK EVEN?



© Ellie VdB



Kamal kijkt voor de

eerste keer terug in zijn allereerste oudejaarsconference. Genoeg stof om over te praten. Of te lachen. Of te huilen. Tempus De Route vzw

GC De Route, Stationstraat 201, Sint-

Gillis-Waas - 20 uur - VVK 15 euro,

kassa 17 euro

i *03 229 02 00,*

deroute@sint-gillis-waas.be,

www.sint-gillis-waas.be/webshop

DONDERDAG 23 EN 30 JANUARI HAKEN

Femina Sint-Gillis-Waas

De Zwingel, Pompstraat 2B, Sint-Gillis-

Waas - 19.30 uur

i *03 770 61 57, www.femina.be*

ZATERDAG 25 JANUARI JO LEMAIRE '40 JAAR OP DE PLANKEN'

Rotary Club Sint-Gillis Stekene

Camasiacum

GC De Route, Stationstraat 201, Sint-

Gillis-Waas - 20 uur - 35 euro

i *www.rccamasiacum.be*

ZONDAG 26 JANUARI VROUWEN MET VAART IN EEN NIEUW KLEEDJE

KVLV Vrouwen met Vaart

Sint-Gillis-Waas

Bibzaal, Kerkstraat 67, Sint-Gillis-Waas

i *www.kvlv_sgw.be*

MOSSENWANDELING IN HET STROPERSBOS

Natuurpunt Waasland-Noord

Ingang Stropersbos, Koningstraat 109 -

13.30 tot 16.30 uur

i *0487 68 49 79,*

marc.de.meireleir@telenet.be,

www.natuurpunt.be

DINSDAG 28 JANUARI
LEZING GEWRICHTEN IN DE KIJKER

KVLV en landelijke Gilde Sint-Pauwels
De Zaal, Klapdorp 9A, Sint-Pauwels – 19 uur
 i beavanhecke@gmail.com

WOENSDAG 29 JANUARI
BREICAFÉ

Femina Sint-Pauwels
't Bovenzolken, Dries 17, Sint-Pauwels – 19.30 uur – 4 euro, niet-leden 7 euro
 i 03 777 14 50,
anniepiessens@skynet.be

DONDERDAG 30 JANUARI
GEDICHTENDAG 'ACTIE IN DE MARKANTE ZAKEN'

Markant Sint-Gillis-Waas
Vertrek Oud-Vrederecht, Kerkstraat 21, Sint-Gillis-Waas – 19 uur
 i 03 770 56 57, netty-janssen@skynet.be,
www.markantvzw.be

VRIJDAG 31 JANUARI
OPRUIMCOACH 'RUST IN JE HUIS, RUST IN JE HOOFD'

Best Pittig Sint-Gillis-Waas
 i bestpittig.sgw@gmail.com

DINSDAG 4 FEBRUARI
CINEMA DE ROUTE: GIRL

Het verhaal van Lara, een 15-jarig transseksueel meisje geboren in het lichaam van een jongen, klaar om alles te riskeren om haar droom na te streven: ballerina worden. Ze werd geboren in een mannelijk lichaam, maar ze besloot voor zichzelf dat ze graag als meisje wilde leven. Lara's leven wordt gedomineerd door het innemen van hormoonblokkers en vooral ook wachten op vrouwelijke hormoontherapie en chirurgie die uiteindelijk haar geslacht zal afstemmen op haar vrouwelijke identiteit.
 Tempus De Route vzw
GC De Route, Stationstraat 201, Sint-Gillis-Waas – 20 uur – 3 euro
 i 03 229 02 00,
deroute@sint-gillis-waas.be,
www.sint-gillis-waas.be/webshop

VRIJDAG 7 FEBRUARI
VOORDRACHT OVER ROME DOOR MARC VANDENBON

Davidfonds De Klinge
Zaal De Klingenaar – Kieldrechtstraat 12, De Klinge – 20 uur
 i www.davidfonds.be

COMPAGNIE MARIUS: DE SCHPOUNTZ - UITVERKOCHT

Tempus De Route vzw

ZONDAG 9 FEBRUARI
VALENTIJSONTBIJT MET BUBBELS

KVLV en landelijke Gilde Sint-Pauwels
De Zaal, Klapdorp 9A, Sint-Pauwels – 8.30 uur – volwassene 14 euro, kind 3-10 jaar: 6 euro
 i 0497 43 47 67 of 0478 44 87 16

DINSDAG 11 FEBRUARI
WORKSHOP 'GLUTEN- EN LACTOSEVRIJ MENU'

Femina Sint-Pauwels
't Bovenzolken, Dries 17, Sint-Pauwels – 19.30 uur
 i 0498 81 57 37, anja.colaes@gmail.com

WORKSHOP 'BLOEMSCHIKKEN VOOR VALENTIJN'

Femina Sint-Gillis-Waas
De Zwingel, Pompstraat 2B, Sint-Gillis-Waas – 13.15 tot 16.15 uur
 i 03 770 68 04

MAANDAG 17 FEBRUARI
WORKSHOP 'SOIS BELLE AVEC CÎME'

Best Pittig Sint-Gillis-Waas
 i bestpittig.sgw@gmail.com

DINSDAG 18 FEBRUARI
KLEUR EN STIJL IN LIJN MET JE KARAKTER

KVLV Sint-Pauwels
Den Beneen, Dries, Sint-Pauwels – 19 uur
 i beavanhecke@gmail.com

VRIJDAG 21 FEBRUARI T.E.M.
DINSDAG 25 FEBRUARI
CARNAVAL DE KLINGE

Vrijdag 21 februari om 14 uur:

kinder carnavalstoet van de 2 Klingse scholen

Zaterdag 22 februari

- 15 uur: kickertornooi met aansluitend steak friet – sporthal Molenberg
- 20 uur: 50+ feestje, golden oldies en alle plaatsjes op verzoek – café Boegy's

Zondag 23 februari

- 10.30 uur: aanstelling prins en jeugdprins(es), aansluitend receptie – polyvalente zaal De Klingenaar
- 15 uur: 60e carnavalstoet (centrumstraten De Klinge), tijdens en na de stoet carnavalfeest – polyvalente zaal De Klingenaar
- Thema-avond 'Fluo' – café Boegy's, cafetaria Molenberg en polyvalente zaal De Klingenaar
- 22 uur: prijsuitreiking voor Klingse deelnemers – polyvalente zaal De Klingenaar

Maandag 24 februari

- 14 uur: dansnamiddag - cafetaria Molenberg
- 16 tot 21 uur: limonadebal (- 14j) met gratis snoep en drankje - polyvalente zaal De Klingenaar
- 21.30 uur: tienerbal - polyvalente zaal De Klingenaar – 5 euro

Dinsdag 25 februari

- 14 uur: dartstornooi – café Boegy's samen met carnavalsraad
- 20 uur: carnavalsambiance met thema-avond 'Avond van de hoge hoed' ter herinnering van overleden oud-voorzitter John Vereecken – samenkomst De Zilveren Klomp, daarna café Boegy's en cafetaria Molenberg

De Klingse Vodderoepers

Centrum De Klinge

i [Manuel De Boey, 0471 02 89 32](mailto:Manuel.De.Boey@0471.02.89.32)

MAANDAG 24 T.E.M. VRIJDAG 28 FEBRUARI
SPORTMIXKAMP VOOR DE LAGERE SCHOOL

Dagelijks staan er een 5-tal sporten op het programma. Inschrijvingen starten op dinsdag 7 januari 2019 om 9 uur (online). Gemeente Sint-Gillis-Waas
Sporthal De Gavers, Kardinaal J. Cardijnstraat 1, Sint-Gillis-Waas- 50 euro opvang per dag: 1,50 euro

i 03 727 17 00, sport@sint-gillis-waas.be, www.sint-gillis-waas.be/webshop

DINSDAG 25 FEBRUARI **PROVINCIALE QUIZ FINALE NEOS** **OOST-VLAANDEREN**

NEOS Sint-Gillis-Waas
GC De Route, Stationstraat 201, Sint-Gillis-Waas - 13 uur

i info@neosvzw.be

WOENSDAG 26 FEBRUARI EN 25 MAART **ENTRELAC BREIEN**

Femina Sint-Pauwels
't Bovenzolkens, Dries 17, Sint-Pauwels - 19.30 uur - 4 euro, niet-leden 7 euro

i 03 777 14 50, anniepiessens@skynet.be

DONDERDAG 27 FEBRUARI **NIEUW! CINEMAATJE DE ROUTE:** **FAMILIEFILM MARY POPPINS RETURNS**



Londen ten tijden van de depressie. Een inmiddels volwassen geworden Jane en Michael Banks hebben samen drie kinderen. Na een persoonlijk verlies worden krijgen ze bezoek en hulp van de raadselachtige Mary Poppins.

Tempus De Route vzw

GC De Route, Stationstraat 201, Sint-Gillis-Waas - 15 uur - 2 euro

i 03 229 02 00, deroute@sint-gillis-waas.be, www.sint-gillis-waas.be/webshop

ZATERDAG 29 FEBRUARI **ERIK & SANNE: 30 JAAR VEEL TE MOOI**



"k Wil je liefst meteen vergeten. Dit doet niemand mij nog aan..." "Van

alles wat je mij beloofde..." Wie zong het niet luidkeels mee in de zomer van 1990? Wie kocht niet een van die vele, prachtige, met goud of platina bekroonde cd's? Nog altijd houdt het Vlaamse publiek van Erik & Sanne. Op 12 maart 2020 zal het precies 30 jaar geleden zijn dat het populaire duo de klassieker 'Veel te mooi' opnam.

Erik & Sanne brengen niet enkel de klassiekers 'Veel te mooi', 'Aan mijn darling', 'Het huis dat tussen rozen stond', 'Land van ons twee', 'Ticket naar Eden' en 'Stille brieven' maar ook mooie luisterliedjes als 'Oostendse wind' of 'Jas met duizend kleuren'.

Zij worden begeleid door pianist Pieter Van Malderen, gitarist Filip Bruffaerts en het fantastische strijkkwartet Nome d'arte o.l.v. Wim Spaepen.

Dochter Maartje Van Neygen zingt niet alleen een paar van haar eigen liedjes maar verrijkt ook de unieke samenzang van haar muzikale ouders.

Tempus De Route vzw

GC De Route, Stationstraat 201, Sint-Gillis-Waas - 20 uur - VVK 25 euro, kassa 27 euro

i 03 229 02 00, deroute@sint-gillis-waas.be, www.sint-gillis-waas.be/webshop

ZATERDAG 29 FEBRUARI T.E.M. **ZONDAG 1 MAART** **CARNAVAL SINT-GILLIS-WAAS**



Zaterdag 29 februari

● 13.30 uur: kindercarnaval in de bibzaal, Kerkstraat 67

● 19.30 uur: verlichte avondstoet

Zondag 1 maart

● 14.30 uur: grote carnavalstoet 44 jaar carnaval Sint-Gillis-Waas

● 18 uur: optreden Stefan Edwards, gevolgd door prijsuitreiking en poppenverbranding Burgemeester Omer De Meyplein

Minikielen

Centrum Sint-Gillis-Waas

i [Romain Meersschaert, 0476 99 09 21](mailto:Romain.Meersschaert@romainmeerschaert.be)

MAANDAG 2, 16 EN 30 MAART **WORKSHOP 'CREATIEF KOKEN ELKE DAG'**

Femina Sint-Gillis-Waas

De Zwingel, Pompstraat 2B, Sint-Gillis-Waas - 13.15 tot 16.15 uur en 19.30 tot 22.30 uur

i 03 770 56 62

VRIJDAG 6 MAART



GERT BETTENS, EVA DE ROOVERE & DE **FLANDRIENS: DE POPKLASSIEKER**

Uit het rijke repertoire van pakweg 60 jaar Vlaamse en Belgische popgeschiedenis maken de Flandriens een eigenzinnige keuze. Zij vertalen de Engels- en Franstalige hits in het Nederlands. Of het West-Vlaams. Of zelfs in het Aalsters. Dat deden ze ook al in 2002 (i.s.m. Radio 1 en AB). Nu doen ze het nogmaals met twee nieuwe stemmen: Eva De Roovere en Gert Bettens. Veel hits van onder andere The Pebbles, Vaya Con Dios, Stromae, Technotronic, Blue Blot, maar ook iets meer vergeten parels uit de Vlaamse muziekschatkamer. Allemaal door de Flandriens heruitgevonden in het Nederlands en in een spetterend modern jasje gegoten. De Flandriens: een stomende liveband met maar liefst vijf zangers. De muzikanten schreven elk afzonderlijk Vlaamse popgeschiedenis. Met de Flandriens doen ze het samen, onder de deskundige leiding van Dirk Blanchart. Verwacht geen evidente songs en nog minder evidente uitvoeringen. De Flandriens doen hun eigen ding met de hits uit het verleden. Koppig en eigenzinnig ... als een echte flandrien.

Tempus De Route vzw

GC De Route, Stationstraat 201, Sint-Gillis-Waas - 20 uur - VVK 25 euro, kassa 27 euro

i 03 229 02 00, deroute@sint-gillis-waas.be, www.sint-gillis-waas.be/webshop

BRENG JE ACTIVITEITEN TEN
LAATSTE IN OP
WWW.UITDATABANK.BE

TEGEN 20 JANUARI 2020
(ACTIVITEITEN VAN 3 MAART T.E.M.
3 MEI 2020)

ELLEN EN ELS ZIJN ONZE NIEUWE UITTIPPERS VOOR 2020. LEES HUN VRIJETIJDSTIPS.



UIT MET ELLEN

Ik ben Ellen Wittock, 32 jaar, fiere mama van 3 kinderen... Ik woon in Sint-Gillis-Waas en ben lid van de volkskunstgroep Drieske Nijpers.

ZONDAG 19 JANUARI POLDERWANDELING

Op 19 januari staat er de polderwandeling in het krekengebied van Saleghem gepland. Als wandelliefhebster en als echte Meerdonkenaar van afkomst is deze wandeling voor mij de ideale combi. Als Chiromeid speelde en wandelde ik veel in deze omgeving.

WOENSDAG 22 JANUARI KAMAL KHARMARCH

Dit jaar nam ik de eerste keer een abonnement van Tempus De Route. Ik heb er nog geen spijt van gehad! Kommil Foo en een familievoorstelling stonden al op het programma. Binnenkort voegen we er een avondje humor met Kamal aan toe. Ik kijk er naar uit!

MAANDAG 17 FEBRUARI WORKSHOP 'SOIS BELLE AVEC CÎME'

Ik wou me al lang inschrijven voor zo een workshop, maar het kwam er nooit van. Als er iets is wat ik belangrijk vind als mama, dan is het de nodige me-time inlassen. Cîme werkt ook met natuurlijke en Fairtrade grondstoffen en dat spreekt me al een tijdje aan. Die workshop is het de ideale moment om me er in te verdiepen.



UIT MET ELS

Ik ben Els Thiron (48 jaar) en woon in Sint-Gillis-Waas. Mijn hobby's zijn spinning bij Anytime Fitness, lopen en op zondagvoormiddag fiets ik met WTC Sportief.

ZONDAG 5 JANUARI NIEUWJAARSBORREL

Omdat ik sociaal contact heel belangrijk vind en ik graag een praatje maak met burens, vrienden, kennissen... is dit de perfecte uitstap voor mij. Altijd heel gezellig vertoeven op deze fijne, jaarlijkse traditie van onze gemeente. En ... als er dan nog een lekker drankje bij, is dit evenement niet te missen!

DINSDAG 21 JANUARI CINEMA DE ROUTE: TRIO

Met Bruno Vanden Broecke, Matteo Simoni en Ruth Beeckmans als toptrio denk ik dat dit een fijne vertoning zal zijn. Een filmpje meepikken in de eigen gemeente is altijd fun!

ZATERDAG 29 FEBRUARI ERIK EN SANNE: 30 JAAR VEEL TE MOOI

In de gloriejaren van '10 om te zien' kende iedereen alle Vlaamse liedjes uit het hoofd. 'Veel te mooi' van Erik en Sanne is er eentje van. De vele andere mooie songteksten van dit duo wil ik graag nog eens horen. Deze avond staat al even op de kalender genoteerd. In het gezelschap van enkele collega's wordt dit vast een gezellige avond.

IN BEELD

IN ONZE GEMEENTE VINDEN ER HEEL WAT ACTIVITEITEN PLAATS.
IN BEELD GEEFT JE EEN KORTE TERUGBLIK OP ENKELE ACTIVITEITEN.



NIEUWE INWONERS VERWELKOMD!

Op vrijdag 22 november verwelkomden we de nieuwe inwoners die hier kwamen wonen tussen 1 april 2018 en 1 oktober 2019. Een 70-tal aanwezigen werden getraceerd op een voorstelling van de gemeente en het bestuur, een promofilm en infostanden met diensten van gemeente en Welzijnshuis.



VERTELMOMENT MET JELLE CLEYMANS

Heel wat inwoners genoten van verhalen en een streepje muziek met Jelle Cleymans op zondagmorgen 1 december in de bib.



KLEUTERSPORTDAGEN IN THEMA SINTERKLAAS

Op 26, 28 en 29 november 2019 leefden de kleuters (1^{ste} en 2^{de} kleuterklas) uit onze gemeente zich uit in een heus speelparadijs in GC De Route. De sportdag was een organisatie van de Sportdienst. Thema was Sinterklaas: 240 kleuters gingen naar huis met een echt pietendiploma.



PROCLAMATIE MUZIEKSCHOOL

De getuigschriften van de muziekkacademie werden overhandigd. De leerlingen en leerkrachten toonden op het podium in school Het Kompas het beste van hun talenten en konden samen met familie en vrienden nog even napraten tijdens de receptie. Proficiat aan de afgestudeerde muzikanten!

INFO

Wij zoeken foto's van onze inwoners!
Heb je een foto van een geslaagde activiteit,
leuke plek of mooi sfeerbeeld?
Bezorg deze foto dan - samen met wat info -
aan Communicatie via
communicatie@sint-gillis-waas.be
en wie weet, verschijnt je foto in een
volgende 'in beeld'. Bedankt!